LANGREANOS
EN EL MUNDO

Nº 123

OCTUBRE 2023

BOLETÍN

digital

LA ASOCIACIÓN

Boletín nº 123

OCTUBRE 2023

Edita

ASOCIACIÓN LANGREANOS EN EL MUNDO

C/ Jaime Alberti s/n

33900 -Ciaño-Langreo

Asturias-España

Web

www.langreanosenelmundo.org

Mail

langreanosenelmundo@gmail.com

EL BOLETIN no se siente necesariamente identificado con las opiniones expresadas en los artículos publicados, ni tampoco es responsable del contenido de los textos incluidos en sus páginas procedentes de otros medios

Grupo de trabajo:

Manuel Llaneza Jove (0viedo)
Jorge Praga Terente (Valladolid)
Yolanda Serrano Meana (Brasil)
Jose M. Solís Fernández (Getxo –Bizkaia)

Sumario

1	***LA ASOCIACIÓN***
6	***LA ASOCIACIÓN EN LOS MEDIOS***
	El emigrante número 19 vuelve a la raíz: crece el "bosque" de Langreanos en el Mundo
	El abogado Manuel Llaneza Jove presidirá Langreanos en el Mund
	Los «Langreanos en el mundo» celebran su orgullo de pertenencia y solidaridad
	Langreo, epicentro de solidaridad y unión
8	***RINCON DEL ASOCIADO***
	El quiosco mudo
	Gorriones en la habitación
11	***VALLE DE SAMUÑO EN LOS MEDIOS***
	Procesión, comida campestre y mucha música: Langreo rinde honor a su patrona en El Carbayu con dos días de festejos
	«Langreo mira a El Carbayu y El Carbayu mira a Langreo», remarca el alcalde
	Roberto García, el cura que regresó a El Carbayu como alcalde
	En el Carbayu "no sobra nadie": la asociación Intervalo, "Langreano de Honor", llama a eliminar los prejuicios hacia los inmigrantes
	La Nueva reclama la reparación de la senda peatonal a El Cadavíu
15	***LANGREO EN LOS MEDIOS***
	Gelita "La Garrincha", una de las primeras futbolistas de España: "Lo de Rubiales no hubiera pasado en los cincuenta; estaba la gente loca con nosotras"
	Los murales sitúan a Langreo entre los mejores destinos del mundo de este arte
	Los promotores del Museo de la Siderurgia piden restaurar antiguos edificios de Duro
	"El centro neurológico de Langreo es una pérdida de dinero vergonzosa", claman los enfermos de ELA
	El alcalde de Langreo exige "desarrollar en su totalidad" el centro neurológico de Barros
	Langreo se incorporará a la Red Española de Ciudades Saludables
	El absurdo burocrático del transporte escolar: Tuilla desmiente metro en mano a Educación, "esta no es forma de apoyar a los pueblos"
	La parálisis del sector de la construcción en las Cuencas: la parcela de Sogepsa junto al cuartel de Langreo cumple diez años sin venderse
	«Contamos con PSOE y PP para aprobar las ordenanzas y el presupuesto»
	El alcalde propone «compactar y mover» la actual subestación eléctrica de Lada
	Menudo proyecto para Barros: jóvenes del centro Arkuos proponen convertir la Pista en una residencia para familias del Credine
	Radiografía de la criminalidad en Langreo: aumentan los robos en viviendas y cae la ciberdelincuencia
	Langreo pone en valor la calidad de la huerta del Nalón
	Doña Letizia, profeta en su tierra y en su gremio: "Nos ha dado ánimos para nuestro futuro en la profesión"
	Letizia, reina modelo en Langreo para los estudiantes de Imagen de FP: "Nunca me imaginé que le haría fotos"
	El militar y escalador Manuel Álvarez tendrá una plaza ante el nuevo palacio de justicia de Langreo
	Fallece Ceferino Braña, quiosquero en Sama durante cuarenta años
28	***CON RAIZ EN LA EMIGRACION - CULTIVOS***
	Un manojo de cilantro
29	***RINCÓN LITERARIO***
	Ramón Lluís Bande

A NUESTROS ASOCIADOS

¡IMPORTANTE!
Cuentas de correo

Este Boletín además de colgarlo en la red lo enviamos vía e-mail a todos nuestros asociados, pero nos encontramos con muchos casos en los que cada vez que queremos comunicarnos con vosotros personalmente a través de la cuenta de correo observamos que muchos mensajes nos vienen rechazados, en especial de los que tenéis cuentas de hotmail, yahoo y telecable

También felicitamos por su cumpleaños a nuestros asociados, siempre que tengamos la fecha de cumpleaños y una cuenta de correo correcta

Rogamos a todos nuestros asociados que no reciban de forma regular información de la Asociación a través del correo electrónico o que **hayan cambiado su dirección de correo electrónico** y no nos lo hayan comunicado nos lo actualicen enviándonos un mail a la cuenta de Secretaria General

secretarialangreanosenelmundo@gmail.com

XV ENCUENTROS LANGREANOS EN EL MUNDO

En la primera semana de septiembre se han celebrado los XV Encuentros de la Asociación.

El día 4 de septiembre en la Casa de los Alberti (CIAÑU) se celebró la Junta general ordinaria, también se ha celebrado la Junta general extraordinaria para elegir Presidente. Ha sido elegido nuestro actual vocal Manuel Llaneza Jove Presidente en sustitución de Florentino Martínez Roces. Que deja la presidencia por motivos personales. Florentino ha sido nombrado Presidente de Honor

El día 4 de septiembre en el Parque Maximino González Felgueroso de Ciañu dentro de proyecto Raíces de la Emigración se plantó por Julio Ardura Fernández residente en Valladolid Un pino piñonero

El día 5 de septiembre en la Casa de Cultura de Sama Manuel Llaneza Jove pronuncio una conferencia con el título “Los emigrantes sin maletas”

El día 15 de septiembre se han celebrado los actos de la entrega de los premios

De estos actos tenéis información en la paginas siguientes

EDITORIAL

Estimados asociados:

Sean mis primeras palabras en esta sección de nuestro Boletín para expresar mi más sincero agradecimiento: en primer lugar, a vosotros por permitirme dirigir nuestra Asociación por los próximos 4 años; luego agradecer a mis padres, quienes me inculcaron el amor a Langreo y a la Tierrina, manteniendo viva la llama de nuestro Concejo y de Asturias tan lejos de nuestra tierra.

Quiero también realizar un agradecimiento especial a nuestro Presidente de Honor, Florentino Martínez Roces, quien desde esta misma tribuna nos dirigió sus palabras hasta el pasado mes, el que trabajó incansablemente volcando su entusiasmo, compromiso y dedicación a “Langreanos en el Mundo”, fundándola primero y presidiéndola durante 16 años. Sabemos que contamos con su inestimable ayuda y colaboración, ya que quiere a esta Asociación y a Langreo con todo su corazón. Sin duda, es un ejemplo digno de seguir y un espejo en el que mirarme para poder enfrentar este desafío que hoy se me encarga.

Me siento especialmente afortunado de tener una comunidad de asociados activa y comprometida, por lo que espero que sigamos trabajando juntos para hacer crecer nuestra Asociación y fortalecer nuestros lazos con nuestra querida tierra asturiana. Los convoco a hacernos llegar todas vuestras ideas, inquietudes, sugerencias, etc., que nos permitan mantener viva a “Langreanos en el Mundo”.

En esta etapa de nuestra vida institucional, vuestra participación y apoyo son fundamentales para el éxito de la Asociación por lo que anhelo seguir contando con cada uno de vosotros en el futuro.

¡Juntos somos más fuertes!

¡Puxa Llangreu!

Manuel Llaneza Jove

Presidente

COLABORA CON NOSOTROS

CON TU AYUDA SEGUIREMOS CRECIENDO

TU COLABORACIÓN ES IMPRESCINDIBLE PARA NUESTRO MANTENIMIENTO

QUERIDOS ASOCIADOS un año más os queremos recordar lo importante que es para nuestra subsistencia vuestras aportaciones

Como de todos es sabido, no tenemos establecido cuota de Asociación por lo que la Asociación se financia con las aportaciones voluntarias de nuestros Asociados y las colaboraciones económicas de algunas entidades.

Vuestras aportaciones al menos son imprescindibles para el mantenimiento de nuestros gastos fijos por lo que os recordamos que un año más tenéis la oportunidad de COLABORAR DE FORMA VOLUNTARIA con una APORTACIÓN ECONÓMICA que como en años anteriores se considerará de forma anónima, se publicarán cantidades, pero no el nombre del colaborador que solo figurará en nuestros registros contables.

La aportación puede ser desde un euro hasta xxxxxxx euros. Como dice el refrán, GRANO NO HACE GRANERO, PERO AYUDA AL COMPAÑERO.

En nuestra WEB **www.langreanosenelmundo.org** figura un banner con enlace a la información correspondiente o podéis acceder con este enlace directo: y ver todas las aportaciones desde el año 2011

http://www.langreanosenelmundo.org/aportaciones%20voluntarias.htm

La transparencia en la gestión, es total, con independencia de que se envía anualmente por e-mail, en nuestra web en la sección ACCESO EXCLUSIVO A ASOCIADOS, podéis consultar la MEMORIA ANUAL y el INFORME ECONOMICO que se elabora cada año.

En ingreso lo podéis hacer en cualquiera de las siguientes cuentas:

Unicaja: ES11 2103 7011 3700 3002 0470 Caja Rural: ES89-3059 0074 4222 7247 0226

Si tenéis alguna sugerencia para gestionar estos ingresos, por favor, indicarlas a través del correo electrónico, o por teléfono.

RINCÓN DEL ASOCIADO

QUE CON EL AÑO NUEVO VUESTRA COLABORACIÓN EN BOLETÍN VAYA EN AUMENTO

QUERIDOS ASOCIADOS

Con el inicio del AÑO NUEVO os animamos a participar con vuestros escritos en este espacio que tenemos reservado para vosotros.

Nos encantaría contar con vuestra colaboración enviándonos algún artículo para el mismo, simplemente se trata de compartir vuestros sentimientos y vivencias, no necesariamente de escribir un artículo literario

El tema a tratar queda a vuestra elección respetando los principios establecidos en nuestros estatutos (tiene especial interés la emigración y Langreo) y su contenido debería estar aproximadamente entre las 400 y 500 palabras.

EL BOLETÍN SOMOS TODOS - ESPERAMOS VUESTROS ESCRITOS PARA SU PUBLICACIÓN

Imágenes para el recuerdo

En este apartado iremos incluyendo de forma aleatoria fotos de la historia de la Asociación. La mayoría de ellas se pueden ver también en nuestra WEB en el apartado de FLICK, en el siguiente enlace: https://www.flickr.com/photos/44322988@N06/sets/C

ESTE MES ENTREGA PREMIOS 2023

Patricio Aller firmando en el libro de visitas de nuestro domicilio social en La Torre

[JMSF1]

Fernando Redondo firmando en el libro de visitas de nuestro domicilio social en La Torre

Los galardonados en nuestro Domicilio Social de La Torre de la Quintana

Recepción en el Ayuntamiento

Recepción en el Ayuntamiento

Mesa presidencial en la entrega de premios

Asistentes a la entrega de premios

Entrega del Diploma de Presidente de Honor a Florentino Martínez Roces por el nuevo Presidente Manuel Llaneza Jove

Los dos galardonados, Fernando Redondo Pavón y Patricio Aller Tresguerres

Entrega de diploma y trofeo a Fernando Redondo por Manuel Llaneza y Rafael Velasco-Cadenas

Entrega de diploma y trofeo a Patricio Aller por Rafael Velasco-Cadenas y Manuel Llaneza

Asistentes al acto de la entrega de Premios

Asistentes espicha

Asistentes espicha

LA ASOCIACIÓN EN LOS MEDIOS

El emigrante número 19 vuelve a la raíz: crece el "bosque" de Langreanos en el Mundo

El pediatra Julio Ardura, residente en Valladolid, protagonizó la plantación de un nuevo árbol en el "Bosque" impulsado por Langreanos en el Mundo

LA NUEVA ESPAÑA, 04·09·23

El "Bosque de la emigración" impulsado por la asociación Langreanos en el Mundo, no para de crecer. Este lunes, en el parque Maximino González Felgueroso de Ciaño, se sumó un árbol más a una ya larga lista, un pino piñonero plantado por el pediatra Julio Ardura Fernández, natural de Langreo y residente desde su juventud en Valladolid.

"Con este ya tenemos 19 árboles, ocho de ellos plantados por gente que vive fuera de España. La mayor parte están en el parque García Lago, en La Felguera", relató con orgullo José Manuel Solís, secretario general de Langreanos en el Mundo, que lamentó los actos vandálicos sufridos por los árboles. "Antes se les ponía una placa conmemorativa pero hemos desistido porque han desaparecido todas, salvo la del árbol que hay en el Ecomuseo del Samuño, porque es un recinto cerrado y está más protegido. No es nada de un valor excesivo, eran inscripciones en plástico recubiertas con un cristal. Solo se me ocurre que las roban por robarlas".

Solís indicó que "cada año hago una fotografía a los árboles para ver la evolución de cómo van creciendo y se las envío a las personas que están fuera y que los plantaron en su día". El próximo año deberá sumar un nuevo nombre a la lista, el de Julio Ardura, que acudió a plantar su árbol junto su mujer, María Paz Aragón, su primo Ricardo Fernández, otros familiares y amigos de su juventud en Langreo.

Nacido en San Roque, Ardura cursó la carrera de Medicina, especializándose en Pediatría. Es autor de varias publicaciones, fue jefe del Servicio de Pediatría del Hospital Clínico Universitario de Valladolid y es catedrático de Pediatría de la Universidad de Valladolid. "Me encanta volver a Asturias. Desde hace 35 años tengo casa en Ribadesella y todos los veranos vuelvo por aquí", explicó Ardura. Y añadió: "Este es un acto entrañable y agradezco mucho a Langreanos en el Mundo este honor, así como agradezco la labor que está haciendo".

Relevo

La entidad también vivió ayer un relevo en su cúpula. Manuel Llaneza Jove, de 57 años, nacido en Chile y que ahora reside en Oviedo, fue elegido para relevar como presidente a Florentino Martínez. "El padre de Manuel fue premio 'Langreanos en el Mundo' de 2013 y el propio Manuel fue secretario del jurado de nuestros premios, además de haber desempeñado el cargo de secretario de la Federación Internacional de Centros Asturianos (FICA) y el de presidente de la Colectividad Asturiana de Chile", recalcó Solís.

El abogado Manuel Llaneza Jove presidirá Langreanos en el Mundo

Florentino Martínez deja el cargo por motivos personales, tras estar los últimos 16 años al frente de la asociación

EL COMERCIO, 4 de septiembre 2023

Florentino Martínez Roces es presidente de Langreanos en el Mundo desde la fundación de la asociación, en julio de 2007, tras un encuentro en Langreo de presidentes de Centros asturianos en el mundo. A principios de agosto manifestó su intención de dejar el cargo. También ha dejado su cargo de presidente del Centro Asturiano de Málaga. Ambos por motivos personales.

La elección del nuevo presidente tendrá lugar a lo largo de la tarde de hoy, una vez se haya celebrado la asamblea anual ordinaria sobre las seis y media de la tarde. Así, en una asamblea extraordinaria se aceptará la renuncia de Florentino Martínez y se someterá a votación la candidatura de Manuel Llaneza Jove, abogado de 57 años, según ha podido conocer EL COMERCIO. Salvo imprevistos, este chileno de origen langreano, afincado desde hace dos años en Oviedo, será elegido presidente ya que está apoyado por parte de la Junta directiva a la que pertenece como vocal. Entre otros altos cargos fue vicepresidente de la Colectividad Asturiana en Chile, vicepresidente de la FICA en América, y alto ejecutivo del Banco de Chile. Llaneza Jove plantó el año pasado, dentro del proyecto 'Raíces de la emigración', un árbol originario de Chile, una araucaria, en el parque felguerino de García Lago. Lo hizo en el nombre de su familia, pero es especial en recuerdo de su padre, ya fallecido, Elpidio Llaneza, galardonado en 2013 por la fundación de la que su hijo será, probablemente, nombrado presidente esta tarde.

Los «Langreanos en el mundo» celebran su orgullo de pertenencia y solidaridad

El sacerdote Fernando Redondo y el biólogo Patricio Aller, reciben los galardones de la asociación que nombra presidente a Manuel Llaneza

LA NUEVA ESPAÑA, 15·09·23

Fernando Redondo nació en La Casona, en Ciaño. Era hijo de emigrantes extremeños que llegaron a Langreo en los años cincuenta al calor de la industria y la minería. A los 12 años el mismo se convirtió en emigrante cuando la familia se trasladó a Madrid. Pero «esos 12 años en Ciaño dejaron en mi una impronta grande y profunda», un sentimiento de langreano que nunca le ha abandonado. El sacerdote, que este viernes recogió la distinción solidaria «Falo Cadenas» que concede la asociación «Langreanos en el mundo», reflexionó sobre esos orígenes. En su opinión, esa impronta que le ha marcado de por vida «es la solidaridad», un sentimiento y una manera de estar en el mundo que «procede de la minería, de esas actitud de apoyo mutuo que siempre han tenido los mineros». Redondo fue capellán del Centro Penitenciario de Valdemoro hasta que se trasladó a Brasil, a la prelatura de de Lábrea, en pleno corazón del Amazonas. Allí ayudó a los indígenas a construir comunidades siempre con la solidaridad como razón de ser.

«Langreanos en el mundo», con 700 asociados en 20 países de cuatro continentes, entregó el premio que lleva el nombre de la asociación al biólogo Patricio Aller Tresguerres. El jurado destacó cómo «en los años 70 casi nadie podía permitirse ser internacional y él lo hizo con estancias en Estados Unidos, entre otros países como miembro de equipos de investigación y en numerosos casos como director de los mismos, así como su labor docente, tanto como profesor como dirigiendo tesis doctorales».

Aller Tresguerres reconoció que «pese a llevar 60 años viviendo fuera de Langreo, solo me he separado profesionalmente porque en lo personal siempre he estado unido a mi tierra». El investigador y docente aseguró que el premio recogido este viernes «es el que más valor, mucho más que cualquier premio académico».

La ceremonia de entrega de los galardones estuvo marcada por la emoción provocada por el recuerdo de personas que ya no está como Benjamín Braga, de la Asociación Intervalo, o Begoña Serrano, x directora general de Emigración. «Langreanos en el mundo» nombró presidente honorífico a Florentino Martínez. Manuel Llaneza tomó el relevo como presidente.

Langreo, epicentro de solidaridad y unión

El biólogo Patricio Aller Tresguerres y el sacerdote Fernando Redondo recogen los galardones de Langreanos en el Mundo

EL COMERCIO, 16 de septiembre 2023

Setecientos asociados en veinte países de cuatro continentes es el gran capital humano de la asociación Langreanos en el Mundo. Ayer la entidad celebró su día más especial, la entrega de sus galardones anuales en los que se reconoce a dos asociados, uno como Langreano de Honor y otro como premio a su solidaridad. Antes del acto, y como es habitual, se realizó una visita al museo de la emigración, ubicado en la Torre la Quintana en Ciaño, donde fueron recibidos por el alcalde, Roberto García

La ceremonia de este año fue especial ya que en ella se escenificaba la marcha de su presidentes desde los inicios de este proyecto, Florentino Martínez, que fue nombrado presidente de Honor. Dirigirá la asociación a partir de ahora uno de sus colaboradores, Manuel Llaneza Jove.

El reputado biólogo Patricio Aller Tresguerres recibía, por su parte, el galardón Langreano en el Mundo 2023. Relató con cariño que «pese a llevar 60 años viviendo fuera de Langreo, sólo me he separado profesionalmente porque en lo personal siempre he estado unido a mi tierra». Acostumbrado a recibir reconocimientos académicos, decía emocionado que «este premio es especial, aquí está mi gente, aquí nací y tengo a mis amigos». «Este reconocimiento es el mejor que me han podido otorgar». Aller está unido a su tierra como cientos de vecinos que residen fuera de su concejo y que desde hace años se mantienen en contacto gracias al trabajo de esta asociación.

Fernando Redondo nació en La Casona, en Ciaño. Hijo de emigrantes extremeños que llegaron a Langreo en los años cincuenta, dejaba atrás su propia tierra a los doce años, cuando se trasladó a Madrid. El sacerdote recogía ayer la distinción solidaria Falo Cadenas.

«Han reconocido la humilde labor solidaria de un langreano, el reconocimiento a unos valores solidarios que he intentado plasmar en mi trabajo primero en el Amazonas y ahora con los inmigrantes», decía. Valores que, remarcó, el sacerdote «es algo que he mamado en Langreo que he recibido en esta tierra. Es un premio para todos los langreanos». La solidaridad, añadía, siempre ha sido su razón de ser.

RINCÓN DEL ASOCIADO

Jorge Praga Terente
Vicepresidente 1º de la Junta Directiva
Valladolid.

El quiosco mudo

En este machadiano camino que es el curso de la vida necesitamos de cuando en cuando pararnos a tomar aliento en un refugio acogedor. Un lugar que conozcas y donde te conozcan, en el que intercambies algo más que negocio y compraventa. Son esas tiendas de trato directo, ya infrecuente; esos bares o cafeterías donde se te recibe con algún gesto personal, solo para ti. A veces, cuando retorno a Langreo y entro en una cafetería o en una pastelería en la que llevo semanas, más bien meses, sin entrar, celebro con ilusión el reencuentro con la cara conocida al otro lado del mostrador. Piensas con atrevimiento que han guardado este momento para ti, que han transcurrido días y días sin que renovaras el vínculo pero que, cuando por fin has vuelto, allí te estaban esperando con fidelidad después de tantas jornadas de silencio y ausencia.

Entre esos lugares imprescindibles de la vuelta contaba yo con el quiosco de Ceferino, en la plaza de la Iglesia de Sama, al borde de la calle Dorado. Siempre he sido lector de periódicos, y trato de mantener esa lectura en papel. Una manía cada vez más amenazada y difícil de conservar, para la que necesitamos la supervivencia del vendedor. Al poco de poner los pies en Sama, antes o después me dirigía hacia el quiosco en pos del alimento. Sobre todo de La Nueva España, que ahora ya solo se puede adquirir en Asturias. Allí me esperaba Ceferino, serio y concentrado en alguna lectura u operación contable; enarcaba las cejas, me lanzaba alguna señal de sorpresa con gesto amable de bienvenida, y pronto me daba alguna noticia local, que casi siempre empezaba por el tiempo que estaba haciendo en Langreo, tan diferente y opuesto al de mi Castilla recién abandonada. A veces intervenía algún parroquiano al que mi aparición había desplazado de la ventanilla, y que evidentemente iba a echar allí parte de la mañana. Y todo gobernado por las palabras justas y medidas de Ceferino, por sus gestos y silencios. Por su ironía, pues casi siempre dejabas el quiosco con el botín de alguna sonrisa, de algún comentario con salsa para mojar.

De repente, de un día para otro, toda esa rutina en torno al refugio seguro se ha acabado. Ceferino, Ceferino Braña, nos ha dejado por otro negocio en una plaza desconocida e inaccesible tras cuarenta años -¡40 años!- de mantener este. Me enteré pronto de la noticia, vi al fondo de la calle Dorado el quiosco cerrado; no me atreví a acercarme, el cuerpo se resistía al disgusto y a la clausura. He pensado mucho estas semanas en Ceferino, en su larga vida en ese observatorio privilegiado en el que los días se repetían y los periódicos eran siempre nuevos. Pero también en la herida ciudadana que arrastra su desaparición. Sé de personas cuya única actividad callejera a lo largo del día era acercarse a por el periódico; echar allí un tiempo en torno a Ceferino y otros clientes, tal vez prolongarlo con un café en los gratos establecimientos de alrededor, volver despacio a casa…

El quiosco de Ceferino era el centro de convergencia de multitud de caminos que ahora han quedado invadidos por la maleza de la muerte. Habrá que desbrozarlos de nuevo con esfuerzo y cuidado, surgirán nuevos cruces y veredas, pero esa parte de nuestras rutinas que iban ligadas a la figura del quiosquero seguirá mordiendo desde el cajón de los recuerdos. Allí y solo allí podía comprar revistas como Rey Lagarto o el libro de un escritor local, allí y solo allí me enteraba de las grabaciones de Forma Antiqva, pues sus componentes, Aarón, Pablo y Daniel eran sobrinos de Ceferino. Un día le pregunté si nunca cogía vacaciones. Se sorprendió, me dijo que a veces le sustituía su hermana, pero en mis cuentas no hubo jornada en que no me recibiera tras las pilas de mis amados periódicos. Recurro finalmente a las palabras que publicó Julio-José Rodríguez Sánchez, uno de sus clientes seguros, en La Nueva España: “Tu quiosco sirvió como confesionario, como muro de lamentaciones, como lugar de tertulia múltiple y valiosa. Llanura y despeñadero de verdades, chismes y hasta de proyectos que alguno cristalizó en excelente realidad. Tu quiosco singular fue lo que fue, porque tú has sido su auténtica piedra angular”.

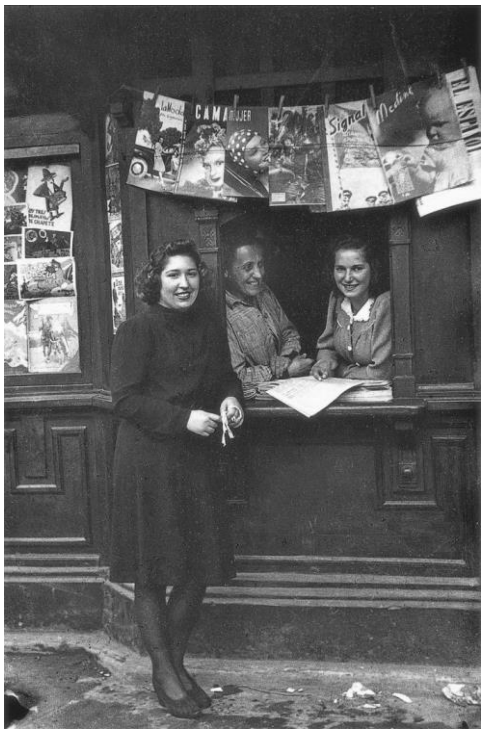

RINCÓN DEL ASOCIADO

Yolanda Serrano Meana
Vocal de la Junta Directiva
Brasil

Gorriones en la habitación

Las ideas iban y venían, como pequeños gorriones revoloteando por el techo de la habitación, sin conseguir fijarse en ningún lugar de su memoria. Estiró el brazo para alcanzarlas, pero cuando ya casi las tenía en la palma de su mano, se le escapaban por entre los dedos y volaban veloces hasta la lámpara de cristal. Desde allí, la miraban y susurraban. Creo que, incluso, se reían de ella.

– ¿A qué no nos encuentras?, parecían decirle.

Entonces, ella cerraba los ojos con fuerza, se retiraba a su pequeña caverna solitaria y, dentro de su imaginación, creaba mundos, viajaba en el tiempo o vivía los amores y aventuras que jamás había vivido en la vida real.

– ¿Vida real? ¿Qué entiendes por vida real?

A veces, se asomaba a la ventana para observar a las personas que deambulaban por el jardín o para ver cómo los niños jugaban al escondite, saltaban a la cuerda o daban patadas a un balón.

– ¿Será que alguien se asoma a una ventana para verme a mí?

– ¡Qué oscuridad, por Dios!, comentó la mujer que, de vez en cuando, entraba a su cuarto para llevarle algo de comer o preguntarle si estaba bien. Vamos a abrir la ventana para que el sol nos ilumine un poco… no sé cómo consigues vivir en tamaña penumbra.

Aquella entrometida se inmiscuía en asuntos que no eran de su incumbencia. ¿Qué más le daba si había mucha o poca luz? No percibía que el exceso de luz la cegaba. No veía que, como si de una bilis gelatinosa se tratase, la ansiedad se le enroscaba al cuerpo y, una vez instalada en las entrañas, se transformaba en un monstruo, feroz e inhumano, que la carcomía por dentro. No sabía que, en esos momentos, era incapaz de reaccionar, de pensar, de …

– ¿Quién eres? ¿Cómo lograste entrar en mi casa? ¿Quién te dio la llave? ¿Dónde está María? ¡María!

Corrió hacia la puerta del cuarto, la traspasó y permaneció allí, quieta, ensimismada, ausente, sin saber hacia dónde ir. María llegó apresurada y ella sonrió.

– Estoy perdida, María. Oigo voces que me llaman, pero cuando abro los ojos, no veo a nadie y no sé lo que debo hacer.

– No te preocupes. Ven, siéntate a mi lado y cuéntame lo que te dicen esas voces. Dime lo primero que te venga a la mente.

– Me preguntan quién soy yo, María. ¿Lo sabes tú? Y tú, ¿quién eres tú? ¿Existes o también vas a desaparecer cuando yo abra los ojos? Ah, si no me doliera tanto lo vivido, sería más fácil recordar y las palabras no huirían de mí.

– ¿Cómo te puede doler lo que no recuerdas?

– ¿Entonces, si no me duele, por qué lo he olvidado?

María se había encariñado de esa mujer menuda y triste que parecía vivir agazapada dentro del propio miedo, pero que, al mismo tiempo, irradiaba una energía seductora difícil de explicar. La había encontrado un anochecer caminando sin rumbo y, sin pensarlo dos veces, la había llevado a la clínica donde trabajaba y después, a su casa. Le costó convencerla. Casi la tuvo que forzar a entrar, pero ahora vivía allí con ella. Pasaba los días encerrada en su habitación, hablando en una lengua extraña, llorando la mayor parte del tiempo, sola, o mejor dicho, acompañada de sus fantasmas y de esos gorriones que revoloteaban por encima de su cabeza, sin dejarse atrapar.

– ¿Soy una niña?, los gorriones me dicen que soy una niña de largas trenzas y mirada triste, pero el espejo está oscuro y no me puedo ver.

– ¿Y por qué lloras, cuando, al amanecer, Venus nos anuncia la luz de un nuevo día?

– Porque añoro quien fui, aunque no recuerde quien soy. Porque a cada día me importa menos no saberlo y porque la desesperanza es una herida difícil de curar.

Los gorriones de la lámpara revolotearon y uno de ellos, que había permanecido escondido detrás del guardarropa, voló hasta sus manos.

Aquella noche regresé a su cuarto con un cuaderno, para que los pequeños gorriones, que con tanta facilidad se escapaban, pudiesen anidar en él. La encontré sentada en el suelo, contando las margaritas bordadas en la alfombra.

– Nueve, once, doce…

– Diez, después del nueve viene el diez.

– No, diez, no. A la de diez la bomba estalla y yo tengo miedo y grito: Socorro

Le dije que no había estallado ninguna bomba, pero no me creyó. Le dije que no había ningún motivo para gritar, pero ella miró más allá de la pared y tampoco me creyó.

– Han matado a mi muñeca, ¡no has visto que han matado a mi muñeca!

Sin saber cómo consolarla, la abracé y lloramos las dos.

Después, con las lágrimas que fluían de sus ojos, escribió su historia en el cuaderno. Los gorriones de la lámpara se agitaron nuevamente. Uno de ellos salió del grupo y voló hacía el jardín, dejando caer, al pasar, una pluma que ella tomó con cuidado y me entregó.

– Toma, para ti, yo ya no la necesito.

Tuve un presentimiento. Al pasar por su cuarto no sentí el aleteo de los gorriones y me alarmé. Entré sin llamar y sin hacer ruido. Entonces los vi a los pies de la cama, observándola. Ella parecía tranquila. Ellos, preocupados.

– No te preocupes, me dijo. Mañana me iré, mis papás vendrán a buscarme. Pero, sácame de aquí, por favor. Preciso ver el mar.

– ¿Tus papás? ¿Ver el mar?

Una fuerza invisible empujó su espalda induciéndola a caminar, casi a correr. Dio un traspié y su mano procuró una pared en que apoyarse. Se apoyó en mí, no podía caer. Sólo entonces sentí su fragilidad y le acaricié la mano. Agradecida, me acarició el rostro.

– Gracias mamá, me dijo.

Enseguida y sin mirar para atrás, pisó en el felpudo y, antes de irse, limpió de los pies, las huellas del pasado.

– ¡Vamos, estamos atrasadas!

Como pude la llevé al coche y partí a toda velocidad. Los gorriones contrariando todas las predicciones, se acomodaron en su regazo y me miraron con unos ojitos repletos de interrogaciones. Pensé que una vuelta a la mazana la calmaría., pero una vez más, me equivoqué. Comenzaba el mes de abril, la primavera se abría paso por entre la arboleda, un grupo de adolescentes jugaba a ser mayor en la plazoleta, una vecina de mirada oscura nos observaba. Un cometa atravesó la noche, la luna nos sonreía y miles de estrellas bordaban el tapiz celeste.

– ¿Quién eres?, le pregunté, pero ella ya no me respondió.

VALLE DE SAMUÑO en los MEDIOS

Procesión, comida campestre y mucha música: Langreo rinde honor a su patrona en El Carbayu con dos días de festejos

El día 8, de 10 a 22 horas ininterrumpidamente, habrá autobús gratuito para subir hasta el santuario

LA NUEVA ESPAÑA, 04·09·23

Con procesión, comida campestre, pregón y mucha música. Así disfrutará langreo de los dos días de festejos, como el pasado año, programados en honor de su patrona, la vIrgen de El Carbayu. Los actos se presentaron este lunes en el Ayuntamiento, con asistencia del alcalde langreano, Roberto García, y del presidente de la Sociedad de Festejos y Cultura "Nuestra Señora de El Carbayu", Julio González, que estuvieron acompañados por ediles del gobierno local y miembros de directiva de la entidad de Festejos.

Las actividades comenzará el jueves a las 12, con una visita al pueblo de Pampiedra y ofrenda floral en recuerdo a sus canteros. Habrá música de gaita y tambor.A las 13 horas será el barrenazu para dar comienzo de las fiestas, con presencia de autoridades y música de galta y tambor. La animación Infantil a cargo de "Xaleinos Events" llegará a las 18 horas y dos horas después habrá canción asturiana con la actuación de Andrés Cueli, José Tronco Valle y Patricia Pariente. A las 20.45 habrá actuación de la escuela de Baile "Bailamos" y a las 22.30 dará comienzo la verbena con "DJ Andrés" y el "Grupo Beatriz", que actuará a medianoche.

El dia grande, el 8 de septiembre, festividad de la patrona, comenzará con diana floreada a las 10.30 horas y bendición del ramu, una hora después, con acompañamiento del Grupo "Reija". A las 11.45 horas será la lectura del pregón a cargo de Bernabé Fernández, gerente del Área Sanitaria VIII, en representación de María Neira. También será el nombramiento de Langreano de Honor 2023, a la Asociación Pro Inmigrantes Intervalo. Habrá un recuerdo especial para el que fuera su presidente, Benjamín Braga, fallecido recientemente.

La misa, cantada por la "Coral Maestro Lozano", será a las 13 horas y a las 13.45 está previsto que empiece la procesión de la Virgen acompañada por la "Banda de Música de Langreo", la "Banda de Gaitas de Langreo" y el "Grupo Reija". La puya del Ramu será a las 14.15 horas, para dar paso a la comida campestre. Las actuaciones de "Grupo Reija" (16 horas), "Mina Longo" (17) y "De Sur a Norte" (18) se sucederán a lo largo de la tarde, antes de dar paso a la verbena a las 22.30 con "DJ Andrés" y "Grupo Tekila" (00.00 horas).

Además, el día 8, de 10 a 22 horas ininterrumpidamente, habrá autobús gratuito y ese día y el jueves lo habrá también, de pago, a partir de las 22.00 horas con salidas desde La Felguera (paradas de bus), Sama (Plaza La Salve) y Ciaño (Torre de La Quintana). "Animamos a la gente a usar el transporte público porque este año no nos han arrendado la parcela en la que se solía aparcar y puede haber más problemas", señaló el presidente de Festejos "El Carbayu", que también hizo un llamamiento al civismo para no generar suciedad con los botellones.

Agradecimiento

Por su parte, el alcalde langreano, que su etapa como párroco de Ciaño ofició las misas en El Carbayu, aseguró que "para mí es un orgullo participar en la presentación de estas fiestas. A lo largo de los años allí me he encontrado con multitud de personas que ponían en valor tradiciones y querían recordar a los suyos Y muchas gracias a la sociedad de festejos. Trabajar con este equipo de personas, con las que ya había trabajado desde otra faceta distinta, es un placer".

«Langreo mira a El Carbayu y El Carbayu mira a Langreo», remarca el alcalde

EL COMERCIO, 8 de septiembre 2023

Langreo dio inicio ayer a los festejos de su patrona, la Virgen de El Carbayu. Un nutrido grupo de vecinos, entre los que se encontraban los de la localidad de Pampiedra, cuyos canteros construyeron la ermita, participaron en el barrenazu, junto a las autoridades. Entre ellos también estuvo el regidor, Roberto García, que, mirando hacia el concejo, recordaba que «muchos langreanos con sus trabajo han sacado a la región adelante dándole valor y capital. Ahora hay otra realidad, pero con el esfuerzo y compromiso de todos y con el apoyo de la patrona podremos salir adelante». En el mirador de El Carbayu incidió el alcalde precisamente, mientras seguía observaba a su concejo, que «Langreo mira a El Carbayu y El Carbayu mira a Langreo».

Hoy, festividad de la patrona, los actos comenzarán con diana floreada a las 10.30 horas, y una hora después, la bendición del ramu, con acompañamiento del Grupo Reija. A las 11.45 horas será la lectura del pregón a cargo de Bernabé Fernández, gerente del Área Sanitaria VIII, en representación de María Neira, y será el nombramiento de Langreano de Honor 2023 a la Asociación Pro Inmigrantes Intervalo. Con un recuerdo para el que fuera su presidente, Benjamín Braga, fallecido recientemente.

La misa, cantada por la Coral Maestro Lozano, será a las 13 y a las 13.45 está previsto que empiece la procesión de la Virgen acompañada.

Roberto García, el cura que regresó a El Carbayu como alcalde

El actual regidor langreano ofició misa durante años en la ermita langreana cuando era sacerdote y párroco de Ciaño

LA NUEVA ESPAÑA, 09·09·23

Lo primero, o casi, que hizo el alcalde de Langreo, Roberto García, al llegar a El Carbayu fue entrar en la iglesia, en el santuario de Nuestra Señora del Carbayu, y hacerse una fotografía con la imagen de la virgen. En realidad fueron varias fotos ya que posó solo y con sus dos hijos.

Volvía Roberto García en cierto modo a sus orígenes, a años atrás cuando ejercía de párroco en Ciaño y por tanto oficiaba misa también en El Carbayu, y también el día grande de las fiestas de la patrona Langreo. Roberto García, alcalde por Izquierda Unida, nunca ha renegado de su pasado religioso ni de su compromiso cristiano. La misma noche electoral, el pasado mes de mayo, cuando ganaron las elecciones, en las redes sociales de IU bromeaban con "nunca digas de este agua no beberé ni este cura no es tu alcalde", en remedo de aquel dicho popular que dice "...ni este cura no es mi padre".

El alcalde no se lo toma ni mucho menos a broma, sigue siendo creyente pero la vida le llevó a colgar la sotana, contraer matrimonio y ser padre. Eso no impide que sus intervenciones públicas, casi siempre improvisadas pero siempre bien hiladas, tengan cierto aire de homilía, como la de ayer mismo.

El alcalde no oculta que fue cura durante años ni muchísimo menos. Su trabajo como párroco y su entrega al asociacionismo vecinal le sirven como bagaje en la tarea política y siempre que encaja recuerda ese pasado. Lo hizo ayer nada más comenzar su intervención en el acto institucional de las fiestas. Cuando la concejala socialista Meliania Montes, que ejerció de presentadora del acto, le dio pasó, García comenzó aludiendo a ese pasado como cura. "Aquí ya me conocéis bien. El Carbayu forma parte de mi y yo formo parte de El Carbayu. Aquí he compartido con muchos hombres y mujeres sus ilusiones, sus penurias, sus esperanzas, he escuchado plegarias y he visto muchos dones", confesó un hombre que fue cura antes que alcalde.

En el Carbayu "no sobra nadie": la asociación Intervalo, "Langreano de Honor", llama a eliminar los prejuicios hacia los inmigrantes

La entrega del galardón y la procesión de la patrona de Langreo reunieron a numerosas personas junto a la emblemática ermita

LA NUEVA ESPAÑA, 08·09·23

Vaya de mano que Langreo siempre ha sido un lugar acogedor con los inmigrantes, pero aún queda camino por recorrer. Lo dijo este viernes Fraín Reyes, representante de la asociación Intervalo, que recogió el premio de "Langreano de honor" en el acto institucional de las fiestas patronales del concejo, las de Nuestra Señora del Carbayu

La celebración festiva y religiosa tuvo su momento para la reivindicación. En la memoria de todos estaba Benjamín Braga, fundador de Intervalo fallecido el pasado mes de junio, un hombre muy querido en el concejo. Braga luchó durante años por la integración de los inmigrantes, uno de ellos es el venezolano Fraín Reyes, quien afirmó: "Los inmigrantes en Langreo se enfrentan a una serie de desafíos", entre los que destacó el idioma, cuyo desconocimiento por parte de algunos supone en ocasiones "una dificultad para encontrar un trabajo decente, algo que no siempre fue así, ya que en los últimos años de bonanza de la minería importábamos obreros especializados de otras regiones europeas".

Otro de esos desafíos, aseguró Reyes, es "la discriminación y los prejuicios". El joven subrayó que "aunque la mayoría de los langreanos son tolerantes y acogedores, existe una minoría que no acepta la presencia de inmigrantes y los ve como una amenaza para sus trabajos y su cultura. Esta actitud hostil puede dificultar la integración y limitar las oportunidades. Y no sólo eso, sino que estaríamos empujando a los inmigrantes a hacerse guetos provocando que, por un lado nuestra sociedad desaprovechase las enormes oportunidades que puede ofrecer el mestizaje cultural, y por otro, estaríamos dificultando su adaptación a nuestro entorno".

Desde el escenario, junto a la imagen de la Virgen y a los pies de la ermita, ante cientos de langreanos, Reyes reclamó "un enfoque proactivo por parte de las autoridades locales y la sociedad en general para garantizar una integración exitosa y una convivencia pacífica". Para quienes llegan de fuera, "es esencial que se promueva la educación intercultural en las escuelas y se fomente el respeto y la tolerancia entre todos los residentes". Y añadió el portavoz de Intervalo: " También se deben implementar políticas y programas que faciliten la adquisición del idioma español y promuevan la igualdad de oportunidades en el empleo y la vivienda". Además, en opinión del venezolano, "la diversidad cultural que los inmigrantes aportan a Langreo puede convertirse en un activo para la ciudad".

El alcalde de Langreo, Roberto García, gran amigo de Benjamín Braga y que durante su pasado como párroco trabajó por la integración de los inmigrantes, reconoció que, escuchando Fraín Reyes, había sentido "tristeza y rabia" porque "en Langreo aún haya personas que no reciben bien a los inmigrantes". García recordó la primera "bronca" que le había echado "Benjamín, el de Intervalo": "Estábamos haciendo un escrito entre varias asociaciones y yo hice un borrador en el que hablaba de emigrantes, Benjamín me dijo 'Robertín, inmigrantes, no emigrantes'. Claro, yo venía de Cabrales, tierra de emigrantes, Pero nunca más lo he vuelto a confundir". El Alcalde defendió "un Langreo de acogida, un lugar donde nadie es forastero" y finalizó su intervención con un rotundo "¡Aquí no sobra nadie!".

En la misma línea, en la de la integración y la tierra de acogida, había discurrido el discurso de María Neira. La directora de salud pública de la Organización Mundial de la Salud (OMS), "Langrena de Honor" del año pasado, no pudo asistir a la celebración, ya que se encuentra en El Cairo por motivos de trabajo. Su pregón lo leyó Bernabé Fernández, gerente del área sanitaria VIII, la del Valle del Nalón. En su escrito, Neira, abogó por que las ramas del Carbayu "sean esa amistad y

camaradería que nos unen y nos hacen más fuertes como comunidad y sus raíces nos inspiren y soplen en el fuego de nuestros ideales". Desde la lejanía física pero la cercanía sentimental, la doctora Neira celebró cómo en el Carbayu "se cultivan valores de amistad, solidaridad y alegría, tan necesarios también para nuestra salud mental".

La pregonera de las fiestas de El Carbayu nació en Langreo, estudió Medicina y su carrera profesional le ha llevado «a viajar y ver algunas cosas». «En muchas ocasiones me he enfrentado a tradiciones crueles, despiadadas, incrustadas en la mentalidad de una población sin ninguna capacidad de combatirlas y erradicarlas», confesó. Y detalló que «en nombre de esa 'tradición' he visto cómo mutilaban a niñas, cómo las casaban a los 12 años, marcaban la cara de los niños, cómo aceptaban ritos y creencias transmitidas por años, casi siempre en contra de la cultura, de la educación y siempre perjudiciales para la salud».

Por contra, apuntó, «también he visto tradiciones buenas, importantes, que nos mantienen unidos, que nos crean una identidad, que nos estimulan recuerdos, nos despiertan buenas sensaciones, nos dan alegría y permiten unir generaciones», como la fiesta de El Carbayu, que celebra «una tierra, una naturaleza, un estilo de vida cordial, amable, alegre; una tierra verde y limpia». En esos viajes por el mundo también confesó haber «conocido algunos 'Carbayos' alrededor del mundo. Pueblos que como este tenían buena gente, gente amable y cariñosa, emprendedora y con coraje».

María Neira miró hacia las raíces de ese árbol totémico de los langreanos que puebla la aldea de El Carbayu y del que ayer, tal vez con un poco de antelación, ya comenzaban a caer bellotas, pero también miró hacia las ramas como símbolo de futuro, de crecimiento, para asegurar que «Asturias tiene un gran potencial para el desarrollo de actividades económicas respetuosas con el medio ambiente, que mejoren la calidad de vida de los asturianos, que les ofrezca un entorno saludable, limpio y atractivo»

El pregón concluyó citando a Eleanor Roosevelt: «El futuro pertenece a los que creen en la belleza de sus sueños». Neira reconoció que ella cree en esa belleza de los sueños e invitó a todos los langreanos a hacerlo. «Cuidad lo bueno que hay aquí, y liberaos con energía de lo que no lo sea», pidió.

Deterioro de la carretera

Y ya puestos a pedir y mirar hacia el futuro, el presidente de la asociación de Festejos y Cultura Nuestra Señora de El Carbayu, Julio González clamó: «Los vecinos de El Carbayu no nos merecemos una carretera como la que tenemos». El Alcalde no dejó caer en saco roto la reivindicación. Roberto García, que como cientos de romeros había subido a El Carbayu con sus hijos en uno de los autobuses gratuitos que pone la organización, reconoció que así era, que «los vecinos de El Carbayu no se merecen esta carretera y Langreo se merece que se acabe el soterramiento y tener una buena conexión ferroviaria con Gijón».

González recordó cómo en 2008 la asociación que preside se hizo cargo de la organización de las fiestas patronales de Langreo y cómo en 2011 obtuvieron el reconocimiento como Fiesta de Interés Turístico Regional. Tras repasar la trayectoria y los logros de la asociación, pidió el apoyo del Ayuntamiento para seguir trabajando «porque no organizamos las fiestas del pueblo de El Carbayu, sino las de un municipio de 40.000 habitantes».

Un municipio que ayer, 8 de septiembre estaba de fiesta, como toda Asturias. En El Carbayu se reunieron alrededor de 1.000 personas, menos que otros años, tal vez por la cercanía de Pola de Laviana, donde el Principado celebró el Día de Asturias.

La Nueva reclama la reparación de la senda peatonal a El Cadavíu

El camino, utilizado por vecinos y visitantes del Ecomuseo del Valle de Samuño, lleva cortado desde el argayo de 2021

LA NUEVA ESPAÑA, 13·09·23

Los vecinos de La Nueva, en Langreo, han denunciado el mal estado en que se encuentra la senda turística que une el Pozo San Luis con El Cadavíu. El camino resultó dañado por el tremendo argayo que dejó incomunicada la localidad en diciembre de 2021.

"Desde el argayo no se ha reparado la senda", explica Tomás Hernández, alcalde pedáneo de La Nueva, que explica que "en uno de los tramos hay que salir a la carretera y eso resulta muy peligroso para los peatones".

Desde que el derrumbe de una antigua escombrera de un pozo minero se llevase por delante la carretera LA-7, la que une La Nueva con Ciaño y el resto del valle del Nalón, las administraciones han actuado para reparar la vía y restablecer el tránsito de vehículos, pero "hay partes de la senda peatonal en las que no se ha hecho nada", denuncia Hernández.

Este camino es utilizado por los vecinos del valle, pero también por los turistas que acuden al Ecomuseo del Valle de Samuño, el centro turístico más visitado del concejo. La senda une la estación de salida del tren turístico, en El Cadavíu, con el pozo San Luis, que está abierto a las visitas.

Los vecinos han tenido que reclamar durante meses el desbroce de las cunetas de la carretera, ejecutado ya por el Principado, y ahora piden que se restablezca el paso por la senda peatonal dañada desde diciembre de 2021.

LANGREO EN LOS MEDIOS

Gelita "La Garrincha", una de las primeras futbolistas de España: "Lo de Rubiales no hubiera pasado en los cincuenta; estaba la gente loca con nosotras"

La langreana fue jugadora del equipo de Les Pieces, de los primeros femeninos que se federaron

LA NUEVA ESPAÑA, 03·09·23

Saque de centro.

A Gelita González (Les Pieces, 1945) -alias "La Garrincha", como el mítico extremo de la selección brasileña- le rompieron un abrigo jugando al "Pío campo". Y su madre le dijo, con ese gesto de amor resignado de todas las madres, que la iba a matar. Y entonces Gelita, y otras niñas del pueblo de Les Pieces, empezaron a entrenar a fútbol.

Así, con un abrigo roto y el cabreo de una madre, nació uno de los primeros equipos de fútbol femenino de España. Empezaron a entrenar a finales de los años cincuenta, con mucho por "chutar". Hasta 1971 no hubo una competición federada de fútbol femenino asturiano. En aquella primera liga -con organización propia, porque la Real Federación Española de Fútbol no incorporó el deporte femenino hasta 1980- estuvieron, como no, las de "Les Pieces". Y otros cuatro equipos: Camisas IKE (Gijón), Las Sirenas Club de Fútbol (Luanco), Club de Fútbol Las Salvajes (Barredos) y Las Perlas Negras (Carbayín).

Como si volviéramos a aquella liga, hoy Gelita juega un partido: el de recordar a las pioneras del fútbol. Las que pusieron la semilla que ahora florece en campeonas del mundo.

Antes de seguir en el partido, por cierto, ¿qué le parece a Gelita la polémica por el beso de Rubiales a Jenni Hermoso?

-Pues bueno... yo solo te digo que creo que en la mi época (los cincuenta) no hubiera pasado, estaba la gente loca con nosotras... También te digo que, más allá de lo del besu, a mí me parece muy grave que se agarre sus partes en público. Qué sé yo...

Primera parte.

Gelita recibe a LA NUEVA ESPAÑA en su casa de Les Pieces. Sobre la mesa del salón tiene extendidas todas las fotos de su época de futbolista. Ríe cuando recuerda la anécdota del abrigo. "No nos íbamos a quedar en el pueblo todo el día sin hacer nada, así que nos pusimos a jugar a fútbol. Algo teníamos que inventar para no aburrirnos". Gelita y su grupo de amigos y amigas -entre los que se encontraba el que ha sido y es su marido, padre de su hijo y compañero de vida- empezaron a entrenar todos los fines de semana en La Braña.

La idea cuajó en el pueblo. Se apuntaron más mujeres, de todas las edades; también hombres jóvenes y no tan jóvenes. Para las fiestas de Les Pieces, con San Fermín de patrón (7 de julio), programaron partidos de solteros contra casados y -aquí lo novedosísimo del programa- de solteras contra casadas.

Y... gol.

Eran los años cincuenta, en plena dictadura franquista. Las mujeres no tenían en el armario ni siquiera pantalones deportivos. Tuvieron que salir al campo luciendo pijamas masculinos. Igual no era el mejor atuendo, pero el público alucinó con su técnica.

Empezaron a disputar partidos en todas las fiestas que había por el entorno. Jugaban entre ellas o contra las mujeres de otras localidades. Como fuera, las futbolistas de "Les Pieces" siempre llenaban los campos. Mejor, los "praos" que se acondicionaban para el juego. "Yo no sé cuántos vendrían a vernos... miles, miles de personas de toda Asturias". Fueron muchas las jugadoras, dice Gelita, que "engancharon" -ligaron, cortejaron- con alguno de los espectadores. "Hasta hoy, algunos siguen casaos".

A Gelita, que aquello le gustaba cada día más y era la capitana, la apodaron "La Garrincha". A ella le hubiera gustado más Pirri, porque es madridista de alma y siempre llevó el cinco pegado al corazón.

Descanso.

A medida que la popularidad del equipo crecía, a las jugadoras se les acortaba el día. "Los maridos nos apoyaban, les encataba que jugáramos, pero nosotras no teníamos tiempo para todo... Ya sabes, eran otros tiempos", explica Gelita. Ella era -y es- esposa y madre, y llevaba una peluquería. Entrenaba dos veces a la semana: "Si me venían a poner una permanente el jueves tenía que decirles que no, que otro día, porque no me daba tiempo a llegar al entrenamiento".

Entrar en la Federación de Fútbol que se creó para los equipos femeninos fue meditado, se tomaron su tiempo para pensárselo. Decidieron que sí, que era una buena oportunidad. Por cierto, entonces ya no jugaban en pijama. Puri, una de las jugadoras que era modista, les había patronado y cortado unos trajes muy llamativos "y modernos".

Segunda parte.

Y con el equipo federado llegaron las entrevistas. "Gol de 'La Garrincha'", publicaban entonces en las crónicas de los partidos de Les Pieces. Y los viajes: "Qué se yo dónde fuimos; a Vigo, a Cantabria, a Madrid... era un no parar". Gelita seguía con la peluquería, con la familia, intentaba llegar a todo. Le asoma la nostalgia a los ojos, repasa con los dedos las fotos:

-Esta no me acuerdo cómo se llamaba, esta era Morena, esta Gelita, Puri la modista, Marta, Tere, Maribel, Pirucha, Sabelita y Marisa.

También se acuerda de Rosi, de Anuska, de Marta y de Charito. Y de que, poco a poco, algunas tuvieron que ir colgando las botas: "Era mucho trajín, y la conciliación de aquella era más difícil".

Prórroga.

En 1971, tras un partido Madrid-Les Pieces, "La Garrincha" ofreció una entrevista. Anunció entonces que tenía previsto retirarse: "Hay que dejar paso a las jóvenes", afirmaba una Gelita de 26 años. Llevaba desde los quince entrenando, solo había reposado una temporada por el fallecimiento de su padre.

-¿Y dejó de jugar entonces, Gelita?

-No, tardé algo más. Pero, poco a poco, fuimos teniendo problemas para atender lo de casa, la peluquería y el fútbol... Aunque yo ya te digo que muero futbolera. Mira esta foto, del último Carnaval de Les Pieces, yo iba de Pirri.

Los murales sitúan a Langreo entre los mejores destinos del mundo de este arte

El proyecto municipal de recuperación de espacios urbanos coloca sus obras en el sexto lugar mundial en el portal de referencia de la especialidad

EL COMERCIO, 3 de septiembre 2023

El proyecto de 'Recuperación de Espacios degradados a través del arte urbano' ha posicionado a Langreo dentro del espectro mundial de los murales artísticos.

Esto ha sido posible gracias a que el concejo de Langreo entró recientemente en la plataforma 'Street art cities' donde ya está incluida la obra hiperrealista del artista 'Dados punto Cero' ubicada en la calle de Melquiades Álvarez. De hecho, en el mes de junio este trabajo del artista leonés fue calificado como el sexto mejor del mundo por esta prestigiosa web. Un comité hace una selección de 100 obras en todo el mundo y los aficionados votan la que más les gusta. El elegido es el trabajo de dos medianeras de 23 metros de altura, al final de la calle de Pepita Fernández Duro, frente al Museo de la Siderurgia y Valnalón.

La aplicación internacional reúne más de 15.000 obras en 69 países y continúa creciendo día a día. Gracias a esta aplicación se pone al alcance del ciudadano de a pie diferentes obras de arte, visualizándolas a través del mapa. Además, aporta información sobre el autor, relacionando sus obras y, en algunos casos, aportando datos específicos de la misma, como el motivo de su creación o su significado. Durante estos meses se irán incluyendo en la plataforma todos los murales presentes en el concejo y, por supuesto, aquellos que aún están por realizar.

Más proyectos

Langreo continua sumando obras. En breve habrá una nueva en la zona de Barros. Ubicado en la calle Servando Sánchez Cabricano. El mural cubrirá las dos paredes del edificio, ocupando una superficie de 531 metros.

El proyecto ha sido desarrollado por el colectivo 'Cestola Na Cachola' y ejecutado por Miguel Peralta y Xoana Álvarez,

También está en marcha la elaboración de un mural en la rotonda de la Torre de Abajo, que realizará el artista gijonés Fernando Gutiérrez autor, entre otros, del gran mural que preside el hall de Laboral Centro de Arte y Creación Industrial.

A este se le sumará un segundo mural en la plaza de La Salve y una tercera obra artística en el centro urbano de La Felguera. En julio hubo, también, intervenciones artísticas en las calle Unión, y de Sabino Alonso Fueyo de Lada a la altura del campo de fútbol.

Los promotores del Museo de la Siderurgia piden restaurar antiguos edificios de Duro

Reclaman la inversión de 835.000 euros de la partida de fondos europeos del plan turístico

LA NUEVA ESPAÑA, 06·09·23

Los responsables de la Asociación Cultural Musi-Pedro Duro –la entidad que promovió la creación del Museo de la Siderurgia– demandan que los fondos europeos destinados a ampliar los contenidos expositivos del Musi se dediquen de forma íntegra a recuperar los edificios de la vieja fábrica de Duro ubicados junto al refrigerante, sede actualmente del equipamiento museístico. El desembolso forma parte del Plan de Sostenibilidad Turística de la Mancomunidad del Valle del Nalón y contempla una partida de 835.000 euros para el museo.

"La asociación insta a la Mancomunidad a destinar en su totalidad los 835.000 euros a la restauración y adecuación de los edificios conocido como el "Grupo Illgner", taller de ajuste, sala de compresores y las antiguas oficinas de laminación, y dotarlos de un contenido expositivo que sirva como el complemento necesario para revitalizar y poner en valor el primer Museo de la Siderurgia de España", señaló Jerónimo Blanco, portavoz de la entidad.

Blanco resaltó que la asociación "lleva desde 1997 reclamando iniciativas de este tipo, y nos congratulamos que por fin se tome en serio la posibilidad de que el turismo se convierta en un motor más en el desarrollo económico y sirva como argumento de que tenemos una oferta turística única en España". También aseguró que "han tenido que pasar más de 20 años desde que esta humilde asociación inició su lucha para conseguir la puesta en valor del patrimonio industrial y la construcción de Museo de la Siderurgia, pero esta no ha sido su única reivindicación".

Inauguración

El Museo de la Siderurgia se inauguró en el año 2006 en un espacio, el antiguo refrigerante de la factoría de Duro, que fue concebido inicialmente como centro de recepción de un futuro museo más amplio. Esos planes iniciales no fueron ejecutados y la superficie destinada a la exposición no se ha incrementado en los últimos años. La Asociación Musi-Pedro Duro planteó en su día aprovechar una de las primitivas naves de Metalsa para poner en marcha un alto horno simulado que explique a los visitantes el proceso siderúrgico. Propuso, además, reconvertir la actual estación de Feve de La Felguera, que quedará sin uso cuando los trenes circulen por el tramo soterrado, para que albergue un centro de interpretación sobre el ferrocarril de Langreo, uno de los más antiguos de España.

"El centro neurológico de Langreo es una pérdida de dinero vergonzosa", claman los enfermos de ELA

La asociación de apoyo a los afectados por esclerosis ofrece su servicio en toda Asturias y ayer recibió el respaldo de los vecinos de San Martín

LA NUEVA ESPAÑA, 10·09·23

El Centro de Referencia Estatal para Personas con Discapacidades Neurológicas (Credine) de Barros, en Langreo, es "una pérdida de dinero y una vergüenza". La afirmación es de alguien que sabe de lo que habla, de alguien que ha luchado desde hace años por el equipamiento y que ahora está decepcionada, es María José Álvarez, presidenta de a Asociación de Esclerosis Lateral Amiotrófica (ELA) del Principado de Asturias, una de las enfermedades que debería ser objeto de tratamiento en el centro de Barros.

"Lo llevo muy mal", confiesa Álvarez cuando se le pregunta sobre un centro que se vendió en origen como hospital de parapléjicos, algo que nunca llegó a ser ni será. El Credine está funcionando pero bajo mínimos. Faltan contratos como el de transporte para llevar a los enfermos de otras zonas de Asturias hasta Barros o el de servicios hosteleros, es decir, el de comedor. "Es vergonzoso que lleve un hospital lleve hecho y parado desde hace once años", insistió la presidenta de ELA Principado. Reconoce Álvarez que "se utilizó durante la pandemia del Covid y luego se cerró" y ahora "con tres banderas en su fachada, la de Asturias, la de España y la de Europa, nos venden que está abierto y es mentira, solo ha atendido a personas con ictus, que esta muy bien porque también es para ellos, pero eso no es para lo que se construyó el Credine", insistió.

El centro empezó a construirse en el año 2009. Según los plazos iniciales de la obra, tendría que estar abierto desde 2012. Tras varios problemas (entre ellos la quiebra de la constructora), retrasos y arreglos, los trabajos concluyeron en 2017. El complejo abrió sus puertas en marzo de 2020, pero no para su objetivo inicial, sino para tratar a pacientes con coronavirus. Lo hizo hasta junio de 2021. Después volvió a cerrar hasta abrir en mayo de 2022 pero con actividad reducida.

Carrera Solidaria

Los enfermos de ELA era uno de los colectivos destinatarios de estas instalaciones, lo recordó ayer María José Alvarez en Sotrondio, en San Martín del Rey Aurelio, minutos antes de que comenzase la carrera de apoyo a los enfermos de esclerosis lateral organizada por el Ayuntamiento dentro del marco de la Feria de Muestras y Exposiciones (Femex) de San Martín. La carrera "es una de esas actividades que nos ayudan a dar visibilidad a la enfermedad". Álvarez sigue manteniendo que "la ELA es una enfermedad que hasta hace poco era una gran desconocida" y dice que lo era hasta hace poco porque "Unzué (portero de primera división enfermo de ELA) la ha dado a conocer, pero si no es por él, no se sabría mucho".

Por eso las carreras como la de ayer en San Martín y otro tipo de actividades son tan necesarias. Aprovechando que no estaba en una de las ciudades más pobladas de Asturias, Oviedo, Gijón o Avilés, la presidenta de ELA Principado quiso aprovechar la ocasión para explicar que desde la asociación se da servicio a toda Asturias. "Si hay un enfermo en Tineo, por poner un ejemplo, no le podemos mandar un fisioterapeuta desde Oviedo o Gijón pero sí que él puede buscar un profesional que esté más cerca y nosotros nos hacemos cargos de los gastos", explicó Álvarez.

En la actualidad en Asturias hay diagnosticadas 129 personas con esclerosis lateral amiotrófica, alrededor de la mitad, entre 60 y 70, pertenecen a la asociación. La presidenta hizo un llamamiento a los enfermos de zonas alejadas del centro de Asturias para que se pongan en contacto con la agrupación desde donde les pueden ofrecer asesoramiento y servicios.

En la carrera de San Martín participaron alrededor de 400 personas, "un orgullo" para el alcalde, José Ramón Martín Ardines. Desde hace siete años en el marco de Femex se organiza una carrera solidaria. Se hacía en colaboración con la fundación Sandra Ibarra. "En esta ocasión pensamos que debíamos apoyar a los enfermos de ELA, lo que no quiere decir que no sigamos colaborando con Sandra Ibarra", explicó el alcalde.

Al final, pese a la tormenta de primera hora de la mañana, la lluvia respeto y la carrera fue un éxito.

El alcalde de Langreo exige "desarrollar en su totalidad" el centro neurológico de Barros

El regidor Roberto García asegura "compartir el malestar" de las familias de los potenciales usuarios por la infrautilización del complejo

LA NUEVA ESPAÑA, 12·09·23

El alcalde de Langreo, Roberto García, instó a "desarrollar en su totalidad" el Centro de Referencia Estatal para Personas con Discapacidades Neurológicas (Credine) de Barros, en Langreo, un equipamiento dependiente del Imserso. El regidor aseguró "compartir el malestar" de la Asociación de Esclerosis Lateral Amiotrófica (ELA) del Principado de Asturias , una de las enfermedades que debería ser objeto de tratamiento en el centro de Barros, que el pasado fin de semana, por medio de su presidenta, María José Álvarez, aseguró que el Credine "una pérdida de dinero y una vergüenza", ya que lleva más de un año abierto y funciona muy por debajo de sus capacidades

"¿Cómo no vamos a compartir el malestar de las familias de enfermos de ELA?", indicó el Alcalde, que aseguró que "consideramos que es preciso dar respuestas concretas a sus demandas. De la misma manera que, por enésima vez, pedimos que se desarrolle el proyecto del Credine en su totalidad y que haya un transporte adecuado". Roberto García señaló que el Ayuntamiento está planteando estas reclamaciones de forma insisitente y "no hacemos más que repetirnos contra una pared que no produce ni eco".

El centro empezó a construirse en el año 2009 y según los plazos iniciales de la obra, tendría que estar abierto desde 2012. Tras varios problemas (entre ellos la quiebra de la constructora), retrasos y arreglos, los trabajos concluyeron en 2017. El complejo abrió sus puertas en marzo de 2020, pero no para su objetivo inicial, sino para tratar a pacientes con coronavirus. Lo hizo hasta junio de 2021. Después volvió a cerrar hasta abrir en mayo de 2022 pero con actividad reducida.

Apertura

Se abrió, en concreto, solo como centro de día, ya que los otros dos pilares incluidos originalmente en el proyecto –el bloque residencial y la parte dedicada a la investigación– siguen a la espera. Según los datos facilitados a principios del verano por los responsables del Imserso, se presta servicio a 13 usuarios y hay otros cuatro en espera. En espera porque lo han pedido ellos para acabar su rehabilitación y otras cuestiones. También había en esa fecha, en lo referente a la plantilla, una trabajadora social, tres enfermeros, una logopeda. Y de de las once auxiliares de enfermería de la oferta pública de empleo estaban trabajando siete. Además, había dos terapeutas ocupacionales, cuatro personas en administración y la directora.

El pasado mes de marzo, en respuesta a una pregunta parlametaria de Foro, el Gobierno central argumentó que "existe la previsión" de un "crecimiento paulatino" de la actividad del complejo de Barros "aprovechando las infraestructuras que ofrece el centro", aunque "dentro de las posibilidades presupuestarias y en estrecha colaboración, en especial, con los servicios sociales de la comunidad autónoma del Principado de Asturias". También expuso que "ni en los fines ni en las funciones" de la orden de constitución de 2018, "se establece que el centro deba destinarse preferentemente a tareas asistenciales" e insistió en la promoción de la autonomía personal como uno de los ejes principales.

Langreo se incorporará a la Red Española de Ciudades Saludables

El organismo, dependiente de la FEMP, compromete al concejo a la promoción de la salud

LA NUEVA ESPAÑA, 18·09·23

El concejo de Langreo pasará a formar parte de la Red Española de Ciudades Saludables tras su aprobación en el pleno ordinario de este mes, informaron fuente municipales. "La adhesión a esta red, que es una sección de la Federación de Municipios y Provincias (FEMP), compromete al ayuntamiento a cumplir con los objetivos del proyecto 'Healthy Cities' de la Organización Mundial de la Salud", indicaron desde el Consistorio.

Entre otros objetivos, este programa pretende "la creación de ciudades saludables con la promoción y la prevención de la salud, pero también con la mejora de la accesibilidad, el medio ambiente, el acercamiento de la cultura y el deporte a la ciudadanía y la apuesta por un urbanismo dinámico que devuelva el espacio a las personas". En las comarcas mineras, el Ayuntamiento de Aller ya está adherido a esta iniciativa y ya ha puesto en marcha alguna acción que ha recibido fondos del grupo de Ciudades Saludables.

En el caso de Langreo, explicaron desde el Ayuntamiento, para la puesta en marcha de este programa en el Consistorio ya se han recibido 1.173 euros en concepto de subvención "destinada a la promoción del proyecto entre la ciudadanía".

El programa buscará "promover las condiciones precisas y los mecanismos utilizando un enfoque humano en el desarrollo social y priorizando la inversión en las personas para mejorar la equidad y la inclusión mediante una mayor participación de los vecinos y vecinas".

El absurdo burocrático del transporte escolar: Tuilla desmiente metro en mano a Educación, "esta no es forma de apoyar a los pueblos"

Los vecinos demuestran con una rueda de medición portátil que dos escolares de 4 y 6 años que se quedan sin transporte viven a más de 1.500 metros del colegio, y que por lo tanto deberían tenerlo

LA NUEVA ESPAÑA, 17·09·23

Demostrar que los dos niños de La Mudrera (Langreo) que se han quedado sin transporte escolar viven a más de 1.500 metros de su colegio, el Regino Menéndez Antuña, de Tuilla. Este fue el objetivo de una marcha organizada por las familias del centro, que contó con el apoyo de la Corporación municipal, incluido el alcalde, Roberto García, que participó en la protesta. Utilizando una rueda de medición portátil propiedad del Ayuntamiento, los asistentes demostraron que los dos pequeños, de 4 y 6 años, viven exactamente a 1.694 metros de la escuela, "por más que en el ordenador de la Consejería de Educación los quieren hacer saltar por el monte y por fuertes desniveles, para decir que están a menos de 1.500 metros", lo que justificaría su exclusión del sistema de transporte.

El conflicto con el Principado por el bus escolar en los pueblos de Tuilla ha llegado, tal y como indicó Ismael Antuña, portavoz de las familias, "a extremos totalmente surrealistas". Tras una primera fase de la problemática en la que se quería dejar sin transporte a los niños que tenían derecho a él a causa de una cuestión burocrática –en el nomenclátor salía que sus pueblos, La Mudrera, La Mudrerina, La Braña'l Río y La Braña pertenecían a Tuilla, y que no tenían entidad propia, pese a estar en algunos casos a varios kilómetros–, ahora son dos pequeños los que se quedarían fuera por vivir, en teoría, a menos de 1.500 metros del colegio. "Algo que hoy hemos demostrado que no es verdad", según la medición realizada durante la marcha, "que hemos hecho por la zona por donde se puede venir andando, no saltando praos".

La cuestión se torna en surrealista cuando el transporte preparado para el resto de escolares pararía a escasos metros de la vivienda de estos dos niños, que viven casi juntos en La Mudrera. "El taxi pasaría a 50 metros de su casa. y hay otros niños que viven a poca distancia a los que sí se les ha reconocido el derecho". Bendita burocracia que todo lo retuerce, hasta el camino que deben hacer dos niños de 4 y 6 años para llegar al colegio. En caso de quedarse sin transporte, y de obligarlos a ir andando, deberían caminar varios cientos de metros por una carretera sin aceras y sin apenas iluminación, además de entrar en el casco urbano de Tuilla y tener que atravesar el paso a nivel de la localidad (línea de Feve Laviana-Gijón). "Esta es la forma", subrayan las familias, "con la que se ayuda a la conciliación y vivir en los pueblos. Poner trabas a todo, incluso a lo que se tiene derecho".

La parálisis del sector de la construcción en las Cuencas: la parcela de Sogepsa junto al cuartel de Langreo cumple diez años sin venderse

Pese a la falta de interés de los constructores el Principado mantiene la creación de vivienda como destino para el solar

LA NUEVA ESPAÑA, 19·09·23

Una década ha pasado ya desde que Sogepsa, la Sociedad Mixta de Gestión y Promoción del Suelo de Asturias, sacase a la venta la parcela de 1.120 cuadrados anexa al nuevo cuartel de la Guardia Civil de Langreo, en la calle La Unión. Desde entonces, estos terrenos, en los que estaba previsto construir 40 viviendas con algún tipo de protección –para hacerlas más asequibles– sigue sin levantar el interés de los promotores. Tampoco, hasta el momento, el del propio Principado de Asturias, que ahora tutela y dirige esta sociedad, y que tendría en esta parcela una oportunidad para haber construido pisos públicos.

Ante la posibilidad de destinar el solar a otro tipo de utilidades, Sogepsa y ahora el Principado siempre han mantenido que su uso debe ser residencial. Desde el Ayuntamiento de Langreo llegaron a plantearse otras opciones. Una, hacer de la parcela una zona verde. Otra, que en esta zona se construyese una glorieta o un paso que permitiese a los vecinos de la zona rural (área de Les Pieces) evitar tener que dar el rodeo que llevan años realizando, al verse obligados a ir hasta Langreo Centro (paso a nivel de Valnalón, en La Felguera) si su deseo es circular hacia los distritos de Sama y Ciaño.

La parcela de Sogepsa en la calle La Unión formaba parte del complejo acuerdo urbanístico que se firmó y por el cual se derribó el antiguo cuartel de la Guardia Civil (hoy en día, el aparcamiento del polideportivo Juan Carlos Beiro); se construyó el nuevo acuartelamiento y se "liberó" esta parcela. En lo que hoy es aparcamiento se pretendían levantar hasta 325 viviendas. Un proyecto que se elaboró antes de la crisis de la construcción, y que acabó pinchando al desarrollarse tras el estallido de la burbuja inmobiliaria. De aquella operación, lo único que salió en claro fue el derribo del antiguo edificio, en muy malas condiciones, y la construcción del nuevo cuartel, que eso sí, tardó años en inaugurarse: no abrió sus puertas hasta 2014.

Esta parcela de la calle La Unión era parte del "pago" del Ministerio del Interior a Sogepsa por construir el cuartel. Una operación que acabó siendo muy negativa para la Sociedad de Gestión del Suelo, que gastó 3,3 millones en el cuartel y que a cambio recibió unos terrenos que ahora son aparcamiento público y esta parcela, que lleva 10 años sin poder vender.

El solar, además, se encuentra justo al lado del tramo de la línea de ferrocarril Laviana-Gijón afectada por las obras del soterramiento, lo que tampoco ha ayudado a levantar interés entre los constructores. Una década después de ponerse a la venta, los planes autonómicos son los mismos, levantar en ella viviendas. Los ayuntamientos de las Cuencas –Mieres, también en su día Langreo– reclamaron al Gobierno autonómico que impulsase la construcción de viviendas protegidas para jóvenes, en régimen de alquiler. Este podría ser el futuro de la parcela.

«Contamos con PSOE y PP para aprobar las ordenanzas y el presupuesto»

«Estos cien primeros días de mandato han sido muy intensos. Muchos nos han entregado su confianza y no podemos defraudarlos»Roberto Marcos García Alcalde de Langreo por Izquierda Unida

EL COMERCIO, 24 de septiembre 2023

Ya han transcurrido los cien primeros días de Roberto García Marcos (Candás, 1967) como alcalde de Langreo. El regidor por Izquierda Unida, que se estrenó al frente del Ayuntamiento tras desbancar al PSOE, analiza esta toma de contacto.

-¿Cómo ha sido este periodo de inicio del mandato?

-Muy intenso. Hemos intentado mantener el ritmo del Ayuntamiento y atender a los continuos requerimientos que conlleva iniciar un nuevo mandato. Es exigente. Hay que organizarse bien y ser eficiente. Aun así, sin la colaboración y buena disposición de los empleados municipales no hubiese sido posible. Nuestro equipo municipal tiene músculo y, en mi opinión, hemos tenido una buena acogida tanto por el resto de los grupos políticos como por los trabajadores locales. Tenemos que mantener el ritmo, la intensidad, las formas. Muchas personas nos han entregado su confianza y no podemos defraudarlos.

-¿Cómo se ha encontrado el Ayuntamiento en cuanto a la situación económica se refiere?

-No es algo que permanezca oculto a los vecinos. Tenemos limitaciones presupuestarias, el 49% se va solo en nóminas. Entramos en el último cuatrimestre del año, en el que las partidas ya están casi agotadas. Lo que no esté en el presupuesto no está a nuestro alcance. No hay dinero para ello.

-Ahora comienza una fase determinante, como es la aprobación de las ordenanzas fiscales y del presupuesto para lo que precisa sumar apoyos. ¿Confía en lograrlo?

-Antes de aprobar el presupuesto vamos a mirar al remanente. El próximo jueves, en el Pleno, vamos a manifestar todos los grupos nuestra postura. Confío en los compañeros del Consistorio. Lo hemos dicho en campaña y lo repito, estamos para trabajar por y para Langreo. Venimos a sumar, a aunar esfuerzos. Contamos con todos para ello y nuestros compañeros de Corporación están demostrando el mismo interés y una gran sintonía. Cuento con el PSOE. Estamos juntos en Madrid y en el Principado. ¿Por qué no en Langreo? Y también con el Partido Popular. La política municipal trata de resolver los problemas de nuestros vecinos. Allí nos encontraremos.

-¿Qué idea tiene para las ordenanzas fiscales?

-Uno quisiera conseguirlo todo. Pero sin euros no se llega muy lejos. Tenemos que adaptarnos a la nueva situación y a las necesidades que hay. Y también a las demandas de los vecinos que empiezan en la limpieza, como hace ya más de veinte años. Propongo adaptar las ordenanzas y pido el comodín del público. Estamos en minoría y necesitamos acuerdos.

Actores principales

-¿Considera que Langreo tiene que entrar en el reparto de los fondos rurales Leader?

-¿Son fondos para la zona rural? ¿Langreo tiene zona rural? Sí, y ha sido agraviada en alguna que otra ocasión, también a nivel municipal. Espero no repetir errores y cumplir con nuestra palabra de que tengan los mismos derechos y servicios que la zona urbana. Aquí la gente no se calla nada y seguro que me lo recordarán si no cumplo o se me olvida. Es de justicia hacerlo y es de justicia que desde los fondos Leader se apueste también por la zona rural de nuestro municipio.

-¿Sabe ya cómo se encuentra el proyecto para la creación de la plataforma sanitaria (la 'megalavandería') que anunció el Principado?

-Parece que está en marcha. Si después de 19 años se consigue este proyecto hay que invitar a la inauguración a las alcaldesas y alcaldes de casi dos décadas. Desde luego, la cinta a cortar tendrá que ser ancha.

-Se lleva ya mucho tiempo de espera para la puesta en servicio real del Credine (Centro de referencia estatal para personas con discapacidades neurológicas).

-Como todo en Langreo. Aquí las cosas tienen su propio ritmo. El soterramiento, el tren a Gijón, Talleres del Conde, el Plan Especial del Puente, el saneamiento del río Montés, la 'megalavandería', el polígono de Modesta y el Credine, que cada vez que hablan de él va a menos. Hospital de parapléjicos, centro sociosanitario para lesionados medulares, para discapacidades neuronales... Tengo miedo a decir algo a ver si todavía mengua más. Pero no pierdo la esperanza ni el optimismo. Este mandato tiene que ser el de Langreo. Entre todos tenemos que devolver el futuro a este concejo y a esta cuenca. Es una deuda que hay que pagar y veo disposición para ello.

-Al inicio del mandato anunciaba reuniones con administraciones y empresas. ¿Cuántas ha tenido?

-¿Reuniones? Iba a decirle todas, pero sería muy pretencioso. Son muchas. Hemos concretado iniciativas que estaban en marcha y otras que hemos puesto nosotros sobre la mesa. El papel lo soporta todo, es mejor ir viendo los logros. Sinceramente, a veces me desespero. Yo estaba acostumbrado a otro ritmo de resultados. Y digo yo porque es a mí, a quien cuesta acostumbrarse. En las distintas administraciones hay mucha burocracia que, aunque necesaria, ralentiza todo y hace que veas pasar la vida a cámara lenta.

-¿Con Iberdrola?

-Sí, nos hemos reunido. Hemos escuchado, hemos propuesto. Hay partido. Vamos a jugarlo minuto a minuto. Tenemos muy claro por donde pasa el futuro de Langreo y lo explicaremos las veces que haga falta.

-¿Con Hunosa? ¿Qué planteamientos ha trasladado?

-Con la hullera es distinto. Hay entendimiento. Creo que jugamos en casa. Espero no equivocarme porque esta empresa se ha levantado con el sudor y la sangre de muchos. Y con la Bayer, aunque no les hemos visitado aún, hemos coincidido y charlado. Me entristece la noticia del ERE que afecta a trece familias.

El alcalde propone «compactar y mover» la actual subestación eléctrica de Lada

Roberto Marcos García anuncia que en breve mantendrá un encuentro con Red Eléctrica para abordar la supresión de esta barrera urbana

EL COMERCIO, 26 de septiembre 2023,

El alcalde de Langreo, Roberto Marcos García, ya tiene propuesta -en realidad, son dos- para el desarrollo de la parte central de su proyecto de unir urbanísticamente las localidades de La Felguera y Lada. De este modo, quiere poner sobre la mesa de Red Eléctrica Española (REE), compañía con la que afirma va a mantener un encuentro, la iniciativa de «compactar» la actual subestación eléctrica, que ahora supone una barrera urbana, y disponer de otra «más moderna». La segunda opción es un paso más de ésta, ya que además de reducir la infraestructura, se propone su traslado a la zona donde se encuentra todavía la central térmica. «Encontraremos la manera de que Lada no siga alejada y se integre con un proyecto que busca dar calidad de vida».

En detalle, la propuesta denominada Langreo-Río busca aprovechar los terrenos liberados junto al cauce del Nalón tras el desmantelamiento de la térmica para unir los distritos de Lada y La Felguera, y habilitar nuevos espacios públicos. Este proyecto es uno de los principales ejes de actuación del nuevo equipo de gobierno, que podría poner a disposición del concejo una superficie aproximada de 160.000 metros cuadrados ubicada en la zona de Felguera Melt, los Talleres del Conde -en desarrollo en la actualidad- el área deportiva de Lada y la subestación de

Una de las principales actuaciones sería la reducción de esta instalación eléctrica que permitiría la conexión física de las citadas poblaciones. El proyecto incluye vivienda de baja densidad, un equipamiento cultural con un auditorio al aire libre, la construcción de una pista de atletismo mejorada, una playa fluvial con zona verde -de descanso y festiva-, un aparcamiento de autocaravanas con todos los servicios necesarios y el uso de una carretera que permita que Lada y La Felguera estén unidos. Al respecto, el regidor señalaba que la comarca del Nalón «se merece un esfuerzo. Confederación Hidrográfica del Cantábrico y el Ministerio para la Transición Ecológica, a través del Instituto de Transición Justa, nos van a sorprender», adelantaba.

¿Recinto ferial?

Otra de las actuaciones que se integran en el proyecto 'Langreo-Río' es la recuperación de los antiguos Talleres del Conde en un recinto ferial; o eso era al principio. El regidor afirma que es preciso «dar una vuelta» a ese proyecto inicial.

Fue en julio de 2022 cuando el anterior equipo de gobierno (PSOE) licitaba las obras para la construcción de un recinto ferial en el esqueleto metálico. La contratación, de unos trabajos presupuestados en tres millones de euros con cargo a fondos mineros, quedó desierta. El Instituto para la Reestructuración de la Minería del Carbón y Desarrollo Alternativo de las Comarcas Mineras autorizó un aumento máximo del 50% del presupuesto inicial.

Menudo proyecto para Barros: jóvenes del centro Arkuos proponen convertir la Pista en una residencia para familias del Credine

La iniciativa forma parte de un plan europeo

LA NUEVA ESPAÑA, 27·09·23

Lo que leerán a continuación es mucho más que un proyecto. Es una propuesta con alma. Jóvenes y niños del centro Arkuos de Langreo, en el que se promueve su pleno desarrollo a través de la innovación pedagógica, han presentado ideas para mejorar espacios sin uso –o poco aprovechados– en el distrito de Barros. Lo han hecho a través de un plan europeo de participación, en el que también han colaborado jóvenes de Italia y Alemania. Al grano: proponen rehabilitar la antigua Pista (una discoteca ya clausurada) como residencia para los familiares de pacientes del Credine. También una serie de mejoras en el centro social de mayores, quitar barreras arquitectónicas y promover los encuentros intergeneracionales. El alcalde de Langreo, Roberto García (IU), escuchó atento la presentación de las jóvenes. "Tomamos nota, son grandes ideas", afirmó.

¿Y dónde, si no en Arkuos, iban a nacer estos proyectos? El centro, que gestiona la Fundación Cruz de los Ángeles ha sido un laboratorio creativo de la Nueva Bauhaus de Europa –que promueve la arquitectura para la mejora en la calidad de vida de la ciudadanía–. Y estos planes concretos nacen de sendos proyectos "Erasmus+". El primero lleva por título "Entornos sostenibles europeos pensados y creados desde una perspectiva joven" –en el que han participado un grupo de 22 jóvenes italianos, alemanes y españoles–. El segundo, que nace de la colaboración entre mayores y los jóvenes de Arkuos (de 13 a 25 años), se denomina "Van xuntase: propuesta comunitaria con identidad y futuro".

Y de "xuntase" nació el plan que presentaron Deva Alonso y Carlota Martínez para la mejora del centro social de Barros. "Queremos que sea un lugar más amable y sostenible", explicaron. Entre las ideas de los jóvenes de Arkuos está "poner placas solares" y también mejorar en acceso y eliminar todas las barreras arquitectónicas; sobre todo en los aseos. Con el edificio listo –propusieron respetar y cuidar la estructura, "por su valor histórico–, las jóvenes llamaron a la organización de programas intergeneracionales "para que podamos aprender de nuestros mayores, y también enseñarles cosas nosotros".

Más ambiciosa es la propuesta que presentaron Lucía Nieto y Jimena Lombardero: la creación de la residencia para familiares de pacientes del Credine. "Consideramos que es importante que los pacientes tengan cerca a sus familiares", afirmaron. Consideran que es uno de los pilares tanto para la mejoría de los pacientes como para aliviar la vida de sus cuidadores más cercanos. También llamaron la atención sobre mejoras básicas en las barreras arquitectónicas, como la eliminación o acondicionamiento de las farolas de la acera de acceso.

El alcalde, Roberto García, no pudo evitar comentarlo: "Me llama la atención que estas niñas sí se hayan dado cuenta de ese problema y que los que pusieron en marcha este proyecto del Credine no lo hayan hecho... De verdad, a lo mejor deberían estar ellas al frente. Es cierto que se necesitan cambios, porque el distrito está como hace veinte años", apuntó. El director de Juventud del Principado, Francisco de Asís, mostró su "satisfacción" por conocer de primera mano proyectos "que nacen del constructivismo y el trabajo colaborativo para la mejora social".

Colaboración

Tan colaborativo que traspasó fronteras. Entre los jóvenes europeos que han colaborado están Giulia Scarel, estudiante de la Universitá Ca'Foscari Venice; Diana Dobre, graduada en Bellas Artes y Michela Borsato, estudiante de Marketing. Participaron en la presentación; Gulia se emocionó. Fue paciente de neurología, así que siente el proyecto "como una parte de mí". Una propuesta con alma, ya lo decíamos al principio.

Radiografía de la criminalidad en Langreo: aumentan los robos en viviendas y cae la ciberdelincuencia

El balance final del primer trimestre del año es positivo: un 2,7% menos de infracciones penales que el año pasado

LA NUEVA ESPAÑA, 27·09·23

La criminalidad descendió en Langreo durante el primer trimestre del año. El balance oficial del Ministerio del Interior arroja un resultado positivo, con un 2,7% menos de infracciones penales frente al mismo período durante el anterior ejercicio, a pesar de los conflictos surgidos en distritos como Ciaño y que desencadenaron protestas sociales. Han aumentado los robos con fuerza en domicilios, se mantienen las agresiones sexuales y cae la ciberdelincuencia: esta es la radiografía de la criminalidad en el concejo cabecera de la comarca del Nalón.

En el primer trimestre del año se produjo un homicidio o asesinato en grado de tentativa, epígrafe que se cerró sin casos a principios del año pasado. En la sombra de este balance, los peores datos, se incluyen los casos de robo con fuerza en domicilios y también el incremento en hurtos (de 38 a 55). Además de las sustracciones de vehículos, que se han disparado (un 100% más este año).

Se mantiene el número de casos, entre los primeros trimestres de 2022 y 2023, en los delitos contra la libertad sexual (dos casos). También en los robos con violencia e intimidación (seis en el primer trimestre).

La intensa labor de la Policía Nacional de Langreo contra el "menudeo" de drogas se refleja en este balance del Ministerio del Interior. Durante el primer trimestre de este año, los delitos de esta naturaleza se redujeron en un veinte por ciento. También los delitos graves y menos graves de lesiones y riña tumultuaria, de cinco a dos infracciones. El resto de infracciones de la denominada "criminalidad convencional" (la que no se produce en la red) registró un acusado descenso: de 222 a 188 casos, un 15 por ciento menos.

Ciberdelitos

La cibercriminalidad, infracciones penales cometidas en el medio cibernético, ha descendido en el municipio en un doce por ciento (de 90 a 79 casos). El único epígrafe que se ha incrementado es el de las estafas informáticas (1,3% más en el primer trimestre de este año). El balance total de las infracciones penales es bajó de 381 a 370, entre el primer trimestre de 2022 y el mismo período de este año.

Son cifras que no coinciden con el sentir de los vecinos. Durante el primer trimestre del año se sucedieron las manifestaciones en distritos del municipio, como Ciaño, y también en algunos barrios de La Felguera.

Las primeras protestas estuvieron motivadas, principalmente, por una agresión que conmocionó al municipio. Sucedió en el paseo fluvial, cuando una joven que estaba haciendo deporte fue atacada por un hombre que la golpeó brutalmente con un martillo. Resultó ser un vecino problemático, tal y como denunciaron en el distrito de Ciaño. Hubo una movilización social contra la "inseguridad" en el concejo.

Este hombre fue finalmente expulsado de España, porque se encontraba en situación "irregular". Tenía antecedentes por un homicidio por encargo en su Colombia natal, aunque ya había cumplido la pena en una cárcel del país.

Langreo pone en valor la calidad de la huerta del Nalón

La cuarta edición del Certamen de la Huerta se celebra en Sama este fin de semana y cuenta con una muestra micológica como novedad

LA NUEVA ESPAÑA, 29·09·23

La calidad y el sabor inconfundible de las frutas, verduras, hortalizas, etc. que se cultivan en el Nalón se verán reflejados este fin de semana en el parque Dorado. Allí se celebra la cuarta edición del Certamen de la Huerta, una iniciativa del Ayuntamiento de Langreo que, además de destacar y dar a conocer los bienes que se cosechan en el valle, supone una "apuesta clara por las empresas y particulares vinculados al medio rural", de acuerdo con el concejal Pablo Álvarez. Este año, el certamen contará con una muestra micológica como novedad.

Al evento acudirán más de 20 horticultores procedentes de los cinco concejos del Nalón, que podrán exponer sus productos durante el sábado de forma gratuita, mientras que el domingo, aquellos interesados, podrán vender su stock. Durante todo el fin de semana, asimismo, habrá mercado de puestos artesanales y diferentes talleres para niños y adultos. El certamen dispone de un presupuesto de 8.000 euros, a los que se suma la cuantía —nada desdeñable— que se entregará en premios, que corresponde a 4.590 euros.

El sábado, el encuentro arrancará a las 11.00 horas, con el inicio de la fase de concurso y exposición. Una hora después, gaita y tambor amenizarán la fase previa de la inauguración oficial, que tendrá lugar a las 13.00. Por la tarde, concretamente a las 18.30 horas, comenzará la exposición micológica, en la que se identificarán diferentes variedades de setas. A las 19.00 horas, el jurado comunicará el fallo. Durante el encuentro, además, se premiará al stand mejor decorado por medio de votación popular.

El domingo empezará la venta al público, que tendrá la oportunidad de adquirir magníficos productos con el mejor sabor a huerta. A las 13.00 horas será el momento de que se pesen las calabazas, acontecimiento que acostumbra a levantar una gran expectación. Media hora después, a las 13.30 horas, se procederá a la entrega de premios. A continuación, se procederá a la clausura de un evento que atraviesa por un gran momento de forma después de que fuese seguido por numeroso público en todas y cada una de las ediciones anteriores. Además, dota a los asistentes de la posibilidad de adquirir alimentos del todo naturales que ponen en valor la calidad de la huerta de no solo Langreo, sino de todo el valle del Nalón.

Doña Letizia, profeta en su tierra y en su gremio: "Nos ha dado ánimos para nuestro futuro en la profesión"

La Reina inauguró en el Cislan de Langreo el curso de Formación Profesional y mostró su preocupación por el incendio de la residencia de mayores de Siero

LA NUEVA ESPAÑA, 13·09·23

"Es una persona muy cercana, se ha interesado mucho por todo lo que hacemos aquí. Y se ha mostrado muy agradable con todo el mundo, es un encanto". Así relataban este viernes sus sensaciones los alumnos y trabajadores del Centro Integrado de Formación Profesional de Comunicación, Imagen y Sonido (Cislan) de Langreo tras la visita realizada por la Reina para inaugurar el curso 2023/2024 de FP. Doña Letizia se interesó, entre otras cuestiones, por los retos a los que se enfrenta la rama profesional de la FP audiovisual y por la presencia de mujeres en algunas profesiones más masculinizadas de esta familia formativa. También se preocupó por el incendio ocurrido en la residencia de ancianos de Siero, que ha dejado una mujer de 76 años fallecida y tres heridos graves.

La Reina fue profeta en su tierra y en su gremio, como destacó poco antes de la visita la directora de Cislan. "Esta vez juega en casa por partida doble: porque viene a Asturias y porque se va a encontrar con su sector de procedencia. Nada de lo que le expliquemos aquí le va a ser ajeno".

A las doce del mediodía llegaba al Cislan el coche que trasladaba a la Reina. En la plaza esperaba desde más de una hora antes un numeroso grupo de vecinos, que dedicó un sonoro apaluso a doña Letizia nada más bajar del vehículo. Allí estaban también la ministra de Educación y Formación Profesional, Pilar Alegría; la delegada del Gobierno, Delia Losa; el presidente de la Junta General del Principado, Juan Cofiño; el alcalde de Langreo, Roberto Marcos García; la consejera de Educación, Lydia Espina; y el presidente del Principado, Adrián Barbón, entre otras autoridades. La Reina se detuvo a charlar con este último para interesarse por el incendio que se produjo de madrugada en la residencia de ancianos de Leceñes. Antes de iniciar la visita se acercó a saludar a los residentes del geriátrico de Nuestra Señora del Fresno, situado junto al Cislan, que bajaron a la calle para ver de cerca a doña Letizia.

La visita comenzó con el descubrimiento de una placa conmemorativa del inicio del curso y con una reunión en el plató de televisión del centro, con representantes de la comunidad educativa del centro, que cuenta con medio millar de estudiantes de toda Asturias y de otras partes de España como Galicia, Castilla y León, Andalucia o Canarias. El ovetense Martín Feito y la gijonesa Mireya Suárez fueron los encargados de representar a los alumnos. "Nos avisaron a una semana de que enmpezara el curso y nos pilló un poco de sorpresa. Estaba un poco nervioso porque esto pasa una vez en la vida y no sabes bien cómo actuar por todo el tema protocolario y demás", relató Feito, que cursa primero de Iluminación. "Doña Letizia nos habló de la importancia de la FP y mostró curiosidad escuchando sobre nuestras experiencias. Es una persona cercana, te trata por tu nombre y te pregunta; es muy agradable".

Mireya Suárez, que ahora cursa primero de Producción y antes hizo el ciclo de Realización, explicó que la Reina "estaba muy interesada en el crecimiento de la FP y en la representación femenina, porque hay pocas mujeres en puestos como técnicas de sonido y trabajos detrás de las cámaras. Es muy familiar, siempre con una sonrisa en la cara. También bromeó con nosotros al entrar, diciendo que teníamos pinta de ser alumnos".

El recorrido siguió por el plató de fotografía, con alumnos de segundo de Iluminación. Verónica González, profesora de Toma Fotográfica, aseguró que doña Letizia se mostró "muy amable, agradable y cercana, hablando con todos lo alumnos. Estaba muy interesada en lo que estábamos haciendo y mirando los equipos. Se puso con los estudiantes en los set de fotografía y viendo cómo hacían la edición en los ordenadores. Y sabiendo lo que estaba preguntando perfectísimamente".

Otro docente, Luis Garrachón, profesor de Iluminación, señaló que "vi a la Reina muy informada sobre lo que es la FP y nos comentó que estuvo informándose en el avión sobre el centro. Se mostró preocupada por la visibilidad de la mujer en algunas profesiones muy masculinizadas de la familia profesional y se interesó también por los cambios con la nueva ley".

El estudio de grabaciones musicales, con los alumnos de segundo de Sonido como anfitriones, y la biblioteca, donde estaban los estudiantes de primero de Animación, Juegos y Entornos Interactivos fueron las siguientes paradas del recorrido. No solo habló la Reina con docentes y estudiantes. También se detuvo con otros trabajadores del centro. "Nos preguntó cuanto tiempo llevamos aquí y si estábamos contentas. La verdad es que es un encanto. Me cae muy bien y encima es asturiana, ¿qué más vamos a pedir?", indicaba Isabel Gutiérrez, una de las trabajadoras de la limpieza del Cislan.

La visita por las instalaciones concluyó con el paso por el salón de actos y una foto de familia con los estudiantes. La Reina y las

autoridades se pusieron junto a cuatro alumnos de Segundo de Producción: Estefanía Solórzano, Jenifer Muñiz, Juan García y Moisés Castelao. "Ya me parecía extraño que hubieran dejado ese hueco en la fila de delante", comentó con humor Solórzano, natural de Venezuela y que ahora reside en Oviedo. "Le quise estrechar la mano porque estaba muy emocionada. Fue muy simpática. Estuvo un rato charlando con nosotros y dándonos ánimos para nuestro futuro en la profesión". "Se mostró muy interesada por lo que hacemos", añadió Castelao: "El sector audiovisual es una familia".

Interinos

A la salida del centro, doña Letizia volvió a saludar a las personas que esperaban en la calle. Se detuvo junto a un grupo de veinte docentes que mostraban pancartas explicando su caso y que durante tres décadas ininterrumpidas han ejercido como profesores de FP en institutos públicos de Asturias. Tienen entre 55 y más de 60 años. Y desde el pasado día 1, por la nueva normativa, están fuera del sistema educativo, en paro y sin expectativa de ser llamados de nuevo por la Consejería de Educación. "Le damos las gracias a su Majestad la Reina por haber pasado a vernos. Era muy conocedora de la problemática porque lo había leído en la prensa y no dijo que a ver qué pasaba con la reunión que tenemos este viernes con el director general", indicó Carmen Gómez, portavoz de los afectados.

Letizia, reina modelo en Langreo para los estudiantes de Imagen de FP: "Nunca me imaginé que le haría fotos"

La monarca posó para los estudiantes de fotografía del centro de FP de Imagen y Sonido: "Nunca me imaginé que le haría fotos"

LA NUEVA ESPAÑA, 15·09·23

Mario Canteli Busto es natural de Tabayes (Bimenes), tiene veinte años y este curso ha comenzado sus estudios de segundo de Iluminación, Captación y Tratamiento de Imagen en el centro integrado de FP de Comunicación, Imagen y Sonido (Cislan) de Langreo. Ha empezado el año con fuerza. La primera "práctica" del curso ha consistido en un retrato con posado real incluido, el de la Reina Letizia, que el pasado miércoles visitó el Cislan para inaugurar el curso de Formación Profesional a nivel estatal. "Nunca me imaginé que vería en persona a la Reina y mucho menos que le haría unas fotos en clase. Para todos los compañeros y para el propio centro ha sido un subidón tener una visita real para estrenar el curso", relata.

Canteli fue el alumno elegido para inmortalizar la visita de la Reina, haciendo un seguimiento con su cámara del recorrido por las instalaciones. "Estaba muy ilusionado, un poco nervioso al principio. Pero después todo fue muy bien". Uno de los momentos más especiales llegó cuando Letizia pasó por el aula de Fotografía. Allí había preparado un "set" con un fondo blanco, reflectores y un maniquí que los alumnos emplean para medir la luz: "Estaba por la clase y le llamó la atención el tema del 'set' y se movió hacia allí".

Iluminación

"Es el maniquí que tenemos para estudiar las luces y aplicar las sombras", precisa Verónica González Maganto, profesora de Toma Fotográfica del Cislan. "Nos habían dicho que no hiciéramos retratos, pero la Reina no vio y se acercó para ver cómo estábamos midiendo la luz. De repente, para no dar la espalda a la prensa, se puso al lado del maniquí", explica Maganto, que añade: "Fue muy espontánea e incluso hizo posado con el maniquí. La verdad es que muy simpática".

Los estudiantes pudieron encuadrar en su cámaras a Letizia, aunque fue Mario Canteli, como encargado gráfico del seguimiento de la visita, el que tomó las fotos. Los posados de esas imágenes para las clases suelen tener como protagonistas al maniquí, a otros compañeros o incluso a modelos profesionales para trabajar "todo el tema gestual", pero "ni por lo más remoto me imaginé que la Reina iba a estar aquí algún día y que iba a ser la modelo", afirma Canteli.

Sobre ese momento en particular, este alumno del Cislan relata que "fue my rápido. No quería ponerme en medio porque había cámaras de los medios de comunicación y no quería estorbar y entorpecer su trabajo. Los compañeros me decían que querían salir en las fotos con ella, pero no hubo mucho tiempo para hacerlas". Para su familia asegura que fue "algo inesperado" y que están "muy contentos". La imágenes están a buen recaudo porque lo primero que hizo Canteli fue "una copia de seguridad, por si acaso".

Verónica González Maganto explica, por su parte, que "se nota que la Reina está acostumbrada a las cámaras y a los medios de comunicación porque nos preguntó por la luz, las fuentes o la edición de las fotos, cuestiones técnicas que se ve que domina", indicó la docente del Cislan, un centro que forma a futuros profesionales del sector audiovisual y que cuenta con medio millar de estudiantes de toda Asturias y de otras partes de España como Galicia, Castilla y León, Andalucía o Canarias: "La Reina fue muy agradable con todos los alumnos, se acercó a todos y les preguntó lo que estaban haciendo y lo que querían hacer en su futuro profesional".

Mario Canteli lo tiene claro. Este joven de Bimenes asegura que quiere dirigir sus pasos hacia la fotografía, sobre todo hacia lo relacionado con las imágenes de "naturaleza y deporte, que es lo que más me llama la atención". Hasta entonces podrá presumir de tener en su archivo de trabajos una foto de la Reina.

El militar y escalador Manuel Álvarez tendrá una plaza ante el nuevo palacio de justicia de Langreo

El Ayuntamiento aprueba por unanimidad el plan de obras de 2 millones, que incluye un depósito de vehículos y un aparcamiento en Modesta

LA NUEVA ESPAÑA, 28·09·23

El Pleno de Langreo ha aprobado esta tarde dar el nombre del militar y montañero Manuel Álvarez Díaz a la plaza que resultará de la construcción del nuevo palacio de Justicia, ubicado en Sama. La propuesta, impulsada por iniciativa popular, fue respaldada por el gobierno local (Iniciativa por Llangréu), el PSOE y el PP. Vox no lo respaldó por unas cuestiones de forma (relacionadas con la Oficina de Normalización Llingüística).

Manuel Álvarez era teniente del Ejército e instructor de la escuela militar de alta montaña y operaciones especiales (Emmoe) de Jaca. Se dejó la vida en julio de 1996 en la cordillera pakistaní del Karakorum, tras sufrir una caída cuando descendía un "ochomil", el Gasherbrum I. Formaba parte de una expedición del programa "Al filo de lo imposible", de TVE. Sus familiares mostraron, en una intervención en el mismo Pleno, su "agradecimiento" a la Corporación y a los promotores de la idea, "es un orgullo que Manuel reciba esta concesión".

En la sesión, además, se aprobó el paquete de obras valorado en 2 millones ya pactado previamente por IU y el PSOE, a los que se sumó el apoyo de PP y Vox. Habrá un aparcamiento en Modesta, un depósito de vehículos, un plan de derribos de inmuebles en ruinas y distintas mejoras en cines y parques.

También se dio luz verde a una moción de urgencia que permitirá terminar las obras de los accesos a los Talleres del Conde, que tienen que pagarse ya antes del día 13 para que no se retiren las ayudas de fondos mineros. Los trámites administrativos pendientes tienen que hacerse prácticamente contrarreloj, explicó el alcalde, Roberto García, que señaló que desde el Principado "han garantizado" que las obras estarán pagadas en tiempo y forma.

Otra medida que se aprobó en la sesión fue la incorporación de Langreo a la Red Española de Ciudades Saludables.

Fallece Ceferino Braña, quiosquero en Sama durante cuarenta años

Vecino muy conocido en Langreo, su quiosco era centro de distintas tertulias todos los días

LA NUEVA ESPAÑA, 17·09·23

La jornada del domingo comenzó de forma impactante en Sama de Langreo: Ceferino Braña Velasco, "Cefe", quiosquero durante cuarenta años, había fallecido. De 64 años de edad, regentaba el quiosco ubicado en la calle Dorado, frente a la iglesia de Santiago. Con una hermana, Margarita y tres sobrinos –los músicos Aarón, Daniel y Pablo Zapico, integrantes del grupo "Forma Antiqva"–, Ceferino Braña era una de las personas más conocidas y apreciadas en Sama.

De carácter tranquilo y respetuoso pero mordaz, el quiosco de Ceferino Braña era centro de muchas tertulias a lo largo de la jornada: vendedor de periódicos y gran lector, ante su tienda se hablaba y debatía de prácticamente todo. Braña había colaborado activamente en la Sociedad "La Montera", en la Bienal "La Carbonera" y en los últimos años, en la conservación del archivo histórico de la desaparecida Sociedad de Festejos "Santiago".

CON RAIZ - CULTIVOS

Carlos Fernández Fernández
Ingeniero Técnico Agrícola
Ex-Conservador del paisaje protegido de las Cuencas

Un manojo de cilantro

A Gerardo le habían contado que la jubilación traía muchas complicaciones. La primera, la desorientación; cuarenta años levantándose a las siete, y de pronto la nada, el horror vacui. Después la depresión, de encargado general a pulpo en un garaje. Pronto llegaría la fase de chigreo mañanero, o de inspector emérito de obras municipales. Y por último, el gran problema: la muyer. "Gerardo, vas a ser un mandilín", le dijo el jefe de almacén.

No, no; para algo tenemos el cerebro. Seguiría levantándose a la misma hora, prepararía un buen desayuno, se acercaría al quiosco a por la prensa, y a vivir; leer El Quijote, estudiar el Universo, cosas así, hasta la hora de comer. Después el pigazu-, sobre las siete unos culinos con Paco en Gascona hablando del Oviedo, y tema resuelto.

Se jubiló un lunes. El martes, a las siete de la mañana, se levantó jovial, y actuó conforme a lo programado. A las ocho salió a por el periódico. Volvió con él y se sirvió un segundo café. Cuando estaba disfrutando de los artículos de opinión –lo que más le gustaba-, apareció su mujer.

"¿Qué haces ahí?" –le preguntó ella con la mirada turbia, observando los restos del desayuno. Él le respondió que estaba leyendo la prensa como correspondía a un buen jubilado. "Qué va –dijo ella-, si piensas pasarte la mañana vagueando con el periódico tras zamparte un desayuno digno de Churchill, con tu diabetes, estás muy equivocado. Esto no es el Ritz. Aviso general: yo me levanto a las ocho y media, y quiero mi desayuno sobre la mesa. En esta casa trabaja todo el mundo. Y vístase, que usted me va a ir al mercado a por el suministro que está apuntado en la nota de la cocina. Me trae un manojo de perejil, que no lo puse".

Cuando volvió de la plaza le cayó otro rasponazo pues el manojo no era de perejil sino de cilantro, planta que él no tenía ni idea que existiese. La próxima vez ella lo acompañaría al mercado; no estaba capacitado para ir solo, como la mayoría de los hombres de su quinta. Gerardo se dio cuenta de la gravedad de la situación. Había que pensar algo.

El cilantro, "Coriandrum sátivum", es una apiácea muy parecida al perejil, pero que se distingue por dos cuestiones: las hojas de ambas especies son compuestas, pero las del cilantro son redondeadas, mientras que las del perejil son angulosas. Además, ni el aroma ni el sabor se parecen; no hay confusión posible. Su cultivo es muy sencillo; basta sembrar en la huerta, o en un tiesto, en primavera, tapando apenas las semillas, y a las dos semanas brotarán sin problema. Eso sí, no le va el encharcamiento. El cilantro se usa como condimento de salsas y sopas con profusión en toda Latinoamérica y en la India, y de forma más moderada en Europa, aunque de manera creciente. Como todos los vegetales, es muy rico en vitaminas y minerales, especialmente en hierro, magnesio, fósforo y zinc. Por su poder bactericida se utiliza para la lucha contra el mal aliento, también como estomacal, y estimulante.

"Bici, voy a comenzar a hacer ejercicio con bici; la diabetes, ya sabes. Tras el desayuno y la prensa, deporte a fondo hasta la hora de comer" –largó Gerardo mientras cenaban. Había pasado la tarde maquinando. Luisa en la vida se subiría a una bicicleta. Él hacía mil años que no cogía una, pero el paseo desde el Parque de Invierno hasta Fuso, y después hasta Trubia, era todo cuesta abajo. No había que pedalear siquiera. Y Les Caldes, o Caces, tenían unos bares estupendos para tomar una botellina. En Trubia cogería el FEVE y, tan guapo, para casa a comer y a dormir la siesta. Como un rey. Y que fuese a por el cilantro la negrera. Donde hay cerebro…

"¿Tu solo por esas carreteras? Ya te veo, parando cada nada a darle a la sidra. Ni hablar. Pero la idea es buena. Mira, mi

hermana Maravi me preguntó el otro día si me animaba a caminar con ella por la senda de Fuso.

Dice que está genial. Llana, llana. Le voy a decir que vamos. Compra unos playeros. Que sean sufridos."

RINCÓN LITERARIO

Ramón Lluís Bande

Gijón, 1972. Cineasta y escritor. Fue director del periódico en asturiano "Les Noticies" hasta el año 2006. En la TPA dirige desde 2007 el programa cultural "Pieces", siendo responsable de series documentales como "Camín de cantares" o "Güelos". En el cine tiene una amplia obra, en la que destacan películas como "El fulgor" (2002), "Estratexa" (2003), "Equí y n'otru tiempo" (2014), "El nome de los árboles" (2015), "Vida vaquera" (2016), "Cantares de una revolución" (2018) o "Vaca mugiendo entre ruinas" (2020). Ha publicado, entre otros muchos libros, "Variaciones de la piedra" (Palmart Capitelum, 2001), "La muerte de los árboles" (Ámbito, 2006), "Las habitaciones vacías" (Caballo de Troya, 2010) y "Cuaderno de la Revolución" (Pez de plata, 2019).

Los textos que siguen pertenecen al libro de anotaciones y reflexiones "Un home que cava" (Impronta, 2020).

"Con diez años, Eladio quedó clisáu cola visita a El Condao d'una troupe d'hungaros que llegaron al pueblu col so espectáculu: un osu moviéndose al ritmu que marcaba'l soníu del vigulín. El centru d'atención pa la mayoría de los vecinos qu'asistíen a l'actuación yera, claro, l'osu, pero a Eladio lo que-y llamó l'atención foi aquel instrumentu estrañu que yera la primer vez que sentía. Tan grande foi la fascinación que pasó los meses siguientes intentando construyir ún, prebando una cosa y prebando otra, pidiendo ayuda a dalgún carpinteru… Doce meses dempués yá tocaba esi vigulín un poco toscu, pero frutu de la necesidá, la ilusión y la voluntá. La vida d'Eladio Begega ta cargada d'histories como esta, qu'amosa esa intuición qu'asegura que carácter ye destín. Col andar de los años, y dende los mesmos parámetros dende los que fabricó'l vigulín o aprendio'l trabayu de zapateru que-y daba de comer, Eladio convirtióse nun fotógrafo brillante, ún de los meyores, un maestru indiscutible con un talentu tan grande que nun encaxaba nun país tan menguáu. Interesába-y una fotografía cenciella, natural y rápida pa consiguir dexar constancia de les coses que vía desapaecer cada día. Odiaba lo artificial y necesitó 'quitar' más de mediu millón de fotografíes pa dir construyendo un autorretratu personal: la so propia imaxe al traviés de miles de rostros diferentes; y un autorretratu colectivu: el del so pueblu, el del so país, el de la humanidá. Porque, como sabemos, incluso dende enantes de que lo escribiere John Berger, el tratamientu espresivu de los más particular da como resultáu una imaxe universal.

Eladio Begega (1928-2017), un maestro porque foi capaz de definir col so trabayu una ética de la mirada y una mirada ética, horizontal, hacia la realidá que rexistraba. Hasta siempre, maestru".

"El cineasta rueda una película sobre la revolución asturiana de 1934. Pa la secuencia d'apertura xunta nel parque Dorado, en Sama, a un grupu de vieyos militantes de la izquierda antifranquista, los herederos directos d'aquella insurrección. Nuna pausa del rodaxe, entrúga-yos qué significa pa ellos, dende la so experiencia, la pallabra revolución. Ellos constesten, aboliendo'l el tiempo dempués d'asaltar los cielos del recuerdu. Pasáu, presente y futuru reverberen nes sos pallabres. El cineasta apunta nel cuadernu: «Los pueblos nun van a la revolución por dir, van por defender los sos derechos, pa defender la llibertá y el bienestar de la mayoría. La revolución significa la lliberación de los pueblos de la esclavitú». «La revolución ye la llucha de la xente pola vida. Pero coles revoluciones siempre se pierde. Pierde la vida la xente que les fai. Faise una revolución pa salvase, pero nun salva de nada». «La revolución significa'l descontentu d'un pueblu con la política existente. Un movimiento que llega axuntar al conxuntu de les clases populares a favor d'un cambiu radical. Lo esencial ye que participe la mayoría del pueblu na construcción del futuru d'esa sociedá». «La revolución tien de ser un movimiento permanente Cuando fracasa un sistema hai qu'imponer otru. La revolución ye l'alma del progresu. Ensin revolución, el caos». «La revolución naz de la fame y la miseria. Una persona acomodada nunca va a ser revolucionaria. La opresión xenera la necesidá de lluchar, salir a la cai y reclamar los derechos, onde quiera que teas»…

ENTIDADES PATROCINADORAS y COLABORADORAS

https://www.langreo.as/	FAMILIA VELASCO-CADENAS	http://www.elarco.es/
http://www.lamontera.org/	https://ampre.es/	http://www.valledelnalon.es/
https://caucenalon.blogspot.com/	https://uplangreo.es/	
https://www.camaragijon.es/es/	https://www.azzhoteles.com/langrehotel-hotel/	http://www.ecomuseominero.es/
https://www.astillerosarmon.com/es/	http://www.fica.es/ FEDERACIÓN INTERNACIONAL DE CENTROS ASTURIANOS	